



LASERJET PRO MFP

Uživatelská příručka



M125-126



M125-126



M127-128



M127-128



**HP LaserJet Pro MFP M125, M126, M127,
M128**

Uživatelská příručka

Autorská práva a licence

© 2014 Copyright Hewlett-Packard Development Company, L.P.

Reprodukce, úpravy nebo překlad jsou bez předchozího písemného souhlasu zakázány kromě případů, kdy to povoluje autorský zákon.

Změna informací obsažených v tomto dokumentu je vyhrazena.

Jediné záruky na výrobky HP a služby jsou uvedeny ve výslovných prohlášeních o záruce dodaných s těmito výrobky a službami. Z tohoto dokumentu nelze vyvozovat další záruky. Společnost HP není odpovědná za technické nebo textové chyby nebo opomenutí obsažená v tomto dokumentu.

Edition 1, 11/2014

Číslo dílu: CZ172-90964

Ochranné známky

Adobe®, Acrobat® a PostScript® jsou ochranné známky společnosti Adobe Systems Incorporated.

Apple a logo Apple jsou ochranné známky společnosti Apple Computer, Inc. registrované v USA a dalších zemích / oblastech. iPod je ochranná známka společnosti Apple Computer, Inc. iPod je určen pouze pro legální kopírování či kopírování autorizované držitelem autorských práv. Nekraďte hudbu.

Bluetooth je ochranná známka, která je majetkem příslušného vlastníka, používaná společností Hewlett-Packard Company na základě licence.

Microsoft®, Windows®, Windows® XP a Windows Vista® jsou v USA registrované ochranné známky společnosti Microsoft Corporation.

Obsah

1 Úvod k produktu	1
Srovnání produktů	2
Pohledy na produkt	4
Pohled na produkt zepředu	4
Pohled na produkt zezadu	5
Přehled ovládacího panelu	6
M125a, M125r, M125ra, M126a	6
M125nw, M125rnw, M126nw	7
M127fn, M128fn, M127fp, M128fp	8
M127fw a M128fw	9
Ovládací panel Hlavní obrazovka (pouze pro dotykovou obrazovku)	10
2 Zásobníky papíru	13
Podporované formáty a typy papíru	14
Podporované formáty papíru	14
Podporované typy papíru	15
Použití vstupního zásobníku	16
Nastavení zásobníku pro malé formáty papíru	18
3 Tisk	21
Tiskové úlohy (Windows)	22
Tisk (Windows)	22
Ruční oboustranný tisk (Windows)	22
Tisk více stránek na list (Windows)	25
Výběr typu papíru (Windows)	27
Další informace o tisku	28
Tiskové úlohy (Mac OS X)	30
Tisk (systém Mac OS X)	30
Ruční oboustranný tisk (Mac OS X)	30
Tisk více stránek na list (Mac OS X)	31
Výběr typu papíru (Mac OS X)	31

Další informace o tisku	32
Webový tisk	33
HP ePrint	33
Software HP ePrint	33
AirPrint	34
Nastavení funkce HP Wireless Direct	35
4 Kopie	37
Vytvoření kopie	38
Oboustranné kopírování (duplexní)	39
Optimalizace kvality kopírování	39
Nastavení světlosti nebo tmavosti kopií (pouze ovládací panel s LED displejem)	41
Zmenšení nebo zvětšení kopií (pouze ovládací panel s LED displejem)	42
5 Skenování	43
Skenování pomocí softwaru Skenování HP (Windows)	43
Skenování pomocí softwaru HP Scan (Mac OS X)	44
6 Fax	45
Připojení a konfigurace zařízení pro fax	46
Připojení produktu	46
Konfigurace produktu	47
Konfigurace času, data a hlavičky faxu	47
Ovládací panel	47
Průvodce nastavením faxů HP (Windows)	48
Nastavení pro samostatný fax	48
Nastavení pro záznamník	50
Konfigurace pro faxovou linku	50
Instalace softwaru HP pro faxování (Windows, volitelné)	52
Odeslání faxu	53
Odeslání faxu ručně z ovládacího panelu produktu	53
Odeslání faxu ze softwaru HP (Windows)	54
Vytváření, úprava a odstranění položek rychlé volby	55
Vytváření a úpravy položek rychlé volby	55
Odstranění položek rychlé volby	55
7 Správa produktu	57
Změna typu připojení produktu (Windows)	58
Použití aplikací webových služeb HP (pouze modely s dotykovou obrazovkou)	59
HP Device Toolbox (Windows)	60

Nástroj HP Utility pro systém Mac OS X	62
Spuštění nástroje HP Utility	62
Funkce nástroje HP Utility	62
Funkce zabezpečení produktu	64
Nastavení nebo změna hesla produktu	64
Zamknutí zařízení	65
Úsporné nastavení	66
Tisk v režimu EconoMode	66
Konfigurace nastavení Režim spánku / automatické vypnutí po	66
Na ovládacím panelu produktu se zobrazí zpráva Dochází kazeta nebo Kazeta je téměř prázdná	68
Povolení nebo zakázání nastavení Velmi nízká úroveň	68
Výměna tonerových kazet	70

8 Řešení problémů 73

Systém nápovědy na ovládacím panelu (pouze modely s dotykovou obrazovkou)	74
Interpretace významu indikátorů ovládacího panelu (pouze model LED)	75
Tisk informačních stránek	77
Konfigurační stránka	77
Stránka stavu spotřebního materiálu	77
Obnovení výchozích nastavení z výroby	79
Řešení potíží s podáváním nebo uvíznutím papíru	80
Produkt nepodává papír	80
Produkt podává více listů papíru	80
Časté nebo opakované uvíznutí papíru	80
Zabránění uvíznutí papíru	82
Odstranění médií uvízlých ve vstupním zásobníku	83
Odstranění uvíznutého papíru v oblasti tonerové kazety	86
Odstranění uvíznutí ve výstupní přihrádce	89
Odstranění uvíznutí papíru v podavači dokumentů	92
Zlepšení kvality tisku	94
Tisk pomocí jiného programu	94
Nastavení typu papíru pro tiskovou úlohu	94
Kontrola nastavení typu papíru (Windows)	94
Kontrola nastavení typu papíru (Mac OS X)	94
Kontrola stavu tonerové kazety	95
Tisk čistící stránky	95
Kontrola poškození tonerové kazety	96
Kontrola papíru a tiskového prostředí	96
Použití papíru odpovídajícího specifikacím společnosti HP	96
Kontrola pracovního prostředí produktu	97
Kontrola nastavení režimu EconoMode	97

Zlepšení kvality kopírování a skenování	98
Kontrola nečistot na skenovací ploše skeneru	98
Kontrola nastavení papíru	98
Optimalizace pro text nebo obrázky	99
Kopírování od okraje k okraji	99
Čištění podávacích válečků a oddělovací podložky podavače dokumentů	100
Zlepšení kvality faxového obrázku	101
Kontrola výskytu nečistot nebo šmouh na skle skeneru	101
Kontrola nastavení rozlišení odesílaného faxu	101
Zkontrolujte nastavení světlosti nebo tmavosti.	102
Kontrola nastavení opravy chyb	102
Kontrola nastavení přizpůsobení na stránku	103
Čištění podávacích válečků a oddělovací podložky podavače dokumentů	103
Odeslání na jiný fax	104
Kontrola faxu odesílatele	104
Řešení potíží s kabelovou sítí	105
Špatné fyzické připojení	105
Počítač používá nesprávnou IP adresu produktu	105
Počítač nekomunikuje s produktem	105
Produkt používá nesprávný odkaz a nastavení duplexní sítě	106
Nové softwarové aplikace mohou způsobovat problémy s kompatibilitou	106
Počítač nebo pracovní stanice mohou být nesprávně nastaveny	106
Produkt je zakázán nebo jsou ostatní nastavení sítě nesprávná	106
Řešení potíží s bezdrátovou sítí	107
Kontrolní seznam bezdrátové konektivity	107
Produkt po dokončení bezdrátové konfigurace netiskne	108
Produkt netiskne a počítač má nainstalovanou bránu firewall třetí strany	108
Bezdrátové připojení po přesunutí bezdrátového směrovače nebo produktu nefunguje	108
K bezdrátovému produktu nelze připojit více počítačů	108
Bezdrátový produkt přestává při připojení k síti VPN komunikovat	108
Síť není uvedena v seznamu bezdrátových sítí	108
Bezdrátová síť nefunguje	109
Provedení diagnostického testu bezdrátové sítě	109
Redukce rušení v bezdrátové síti	109
Řešení problémů faxu	111
Kontrola nastavení hardwaru	111
Odesílání faxů je pomalé	112
Kvalita faxu je nízká	113
Fax je oříznut nebo se vytiskne na dvou stranách	114

9 Náhradní díly, spotřební materiál a příslušenství	115
Objednání náhradních dílů, příslušenství a spotřebního materiálu	116
Díly pro samoobslužnou opravu zákazníkem	116
Příslušenství	116
Rejstřík	117

1 Úvod k produktu

- [Srovnání produktů](#)
- [Pohledy na produkt](#)
- [Přehled ovládacího panelu](#)

Chcete-li získat kompletní podporu společnosti HP pro produkt, přejděte na adresu: www.hp.com/support/ljMFPM125series, www.hp.com/support/ljMFPM126series, www.hp.com/support/ljMFPM127series, nebo www.hp.com/support/ljMFPM128series

- Řešení problémů
- Stažení aktualizací softwaru
- Účast ve fórech podpory
- Vyhledání informací o záruce a předpisech

Celosvětovou podporu a další produkty společnosti HP lze vyhledat i na webu www.hp.com/support.

Srovnání produktů

		M125a, M125r, M125ra, M126a	M125nw, M125rnw, M126nw	M127fn, M128fn	M127fp, M128fp	M127fw, M128fw
Manipulace s papírem	Vstupní zásobník (kapacita 150 listů)	✓	✓	✓	✓	✓
	Standardní výstupní přihrádka (kapacita 100 listů)	✓	✓	✓	✓	✓
	Nástavec pro krátké papíry	✓	✓	✓	✓	✓
Podporované operační systémy	Windows XP, 32bitová verze	✓	✓	✓	✓	✓
	Windows Vista, 32bitová a 64bitová verze	✓	✓	✓	✓	✓
	Windows 7, 32bitová a 64bitová verze	✓	✓	✓	✓	✓
	Windows 8, 32bitová a 64bitová verze	✓	✓	✓	✓	✓
	Windows 2003 Server (32bitová a 64bitová verze), pouze ovladače pro tiskárnu a skener	✓	✓	✓	✓	✓
	Windows 2008 Server (32bitová a 64bitová verze), pouze ovladače pro tiskárnu a skener	✓	✓	✓	✓	✓
	Windows 2012 Server, pouze ovladače pro tiskárnu a skener	✓	✓	✓	✓	✓
	Mac OS X V10.6.8 nebo vyšší	✓	✓	✓	✓	✓
Podporované tiskové ovladače	✓	✓	✓	✓	✓	
Ovladač tisku HP PCLmS se dodává na přibaleném disku CD jako výchozí ovladač tisku.						
Připojení	Vysokorychlostní rozhraní USB 2.0	✓	✓	✓	✓	✓
	Připojení Ethernet LAN 10/100/1000		✓	✓	✓	✓

		M125a, M125r, M125ra, M126a	M125nw, M125rnw, M126nw	M127fn, M128fn	M127fp, M128fp	M127fw, M128fw
	Bezdrátové připojení k síti		✓			✓
Paměť	128 MB RAM	✓	✓	✓	✓	✓
Displej ovládacího panelu	Zřádkový LCD		✓	✓	✓	
	Barevná grafická dotyková obrazovka					✓
	Dvoumístný displej LED	✓				
Tisk	Tisk až 20 stránek za minutu (str./min) na formát papíru A4 a 21 str./min na formát papíru Letter	✓	✓	✓	✓	✓
Kopie	Skleněná deska skeneru podporuje velikosti stránek až do A4 nebo Letter	✓	✓	✓	✓	✓
	Podavač dokumentů			✓	✓	✓
	Rozlišení při kopírování je 300 bodů na palec (dpi)	✓	✓	✓	✓	✓
Skenování	Rozlišení skenování až 1200 dpi	✓	✓	✓	✓	✓
	Barevné skenování	✓	✓	✓	✓	✓
Fax	V.34 se dvěma faxovými porty RJ-11			✓	✓	✓
	Sluchátko telefonu				✓	

Pohledy na produkt

Pohled na produkt zepředu

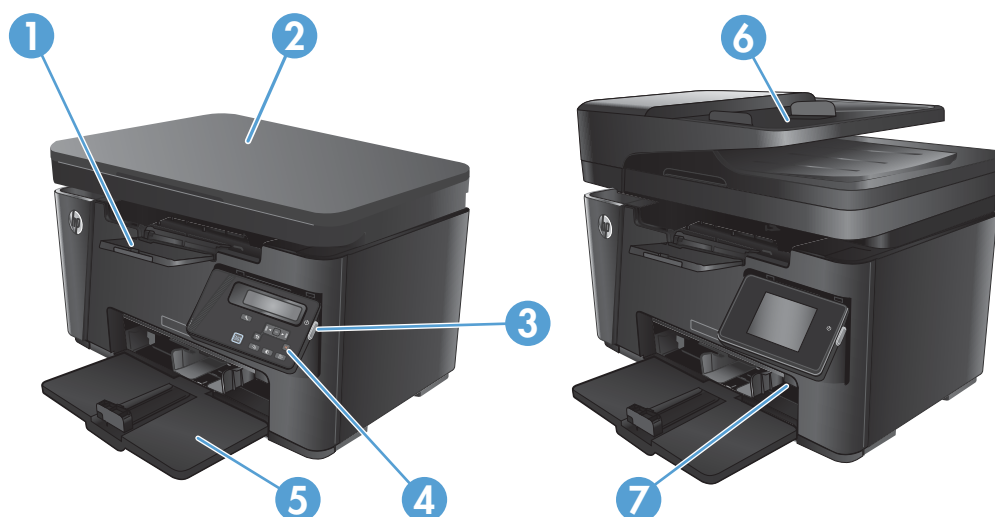

1	Výstupní přihrádka
2	Skener
3	Tlačítko zapnout/vypnout
4	Ovládací panel (možnost vykloupat pro pohodlnější zobrazení a zadávání se liší podle modelu)
5	Vstupní zásobník
6	Podavač dokumentů
7	Nástavec pro krátké papíry

Pohled na produkt zezadu

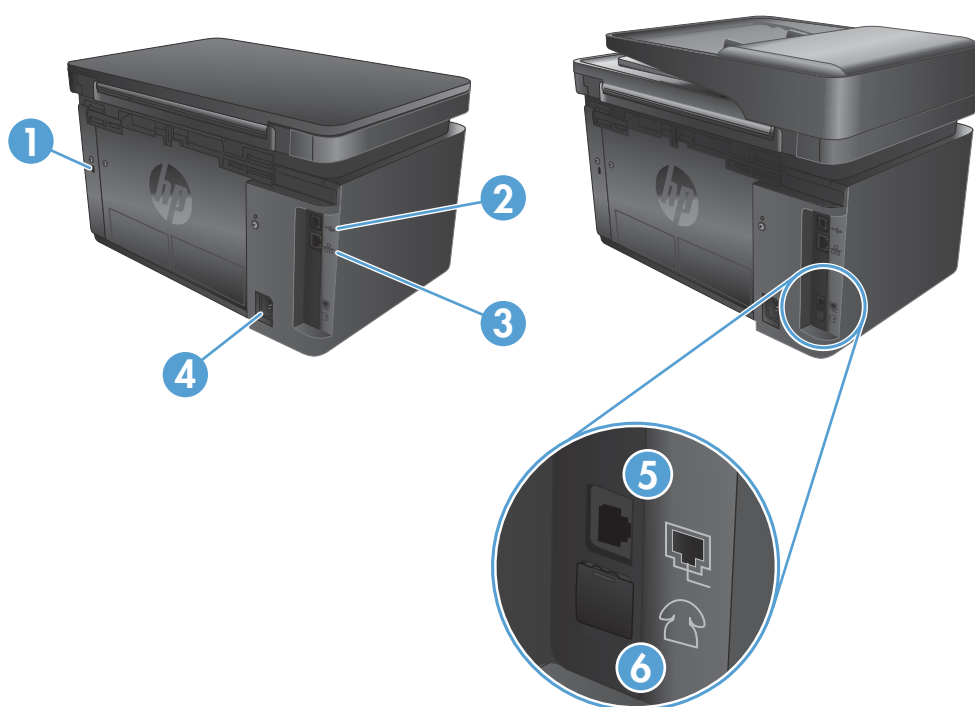

1	Otvor pro lankový bezpečnostní zámek
2	Vysokorychlostní rozhraní USB 2.0
3	Port sítě Ethernet
4	Přípojka pro napájení
5	Konektor „line in“ pro připojení telefonní linky pro fax k produktu
6	Konektor „line out“ telefonní linky pro připojení dalšího telefonu, záznamníku či jiného zařízení

Přehled ovládacího panelu

- [M125a, M125r, M125ra, M126a](#)
- [M125nw, M125rnw, M126nw](#)
- [M127fn, M128fn, M127fp, M128fp](#)
- [M127fw a M128fw](#)
- [Ovládací panel Hlavní obrazovka \(pouze pro dotykovou obrazovku\)](#)

M125a, M125r, M125ra, M126a

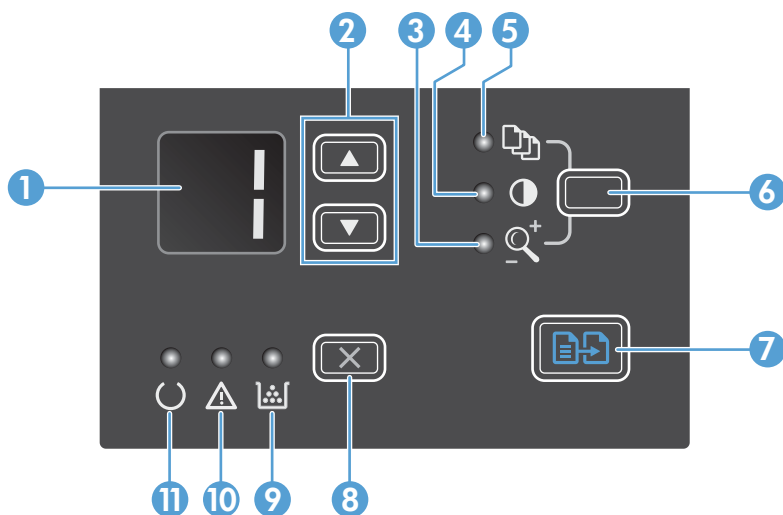

1	Obrazovka LED displeje	Zobrazuje počet kopií, úroveň tmavosti kopií a zmenšení nebo zvětšení kopie v procentech. Zobrazuje také chybové kódy, které upozorňují na problémy s produktem.
2	Šipky nahoru a dolů	Zvyšují nebo snižují počet kopií, úroveň tmavosti kopií a zmenšení nebo zvětšení kopie v procentech. <ul style="list-style-type: none">• Počet kopií: Stisknutím tlačítek po dobu kratší než jednu sekundu zvýšíte nebo snížíte nastavení o jednu jednotku. Stisknutím tlačítek po dobu jedné sekundy nebo déle zvýšíte nebo snížíte nastavení o deset jednotek.• Úroveň tmavosti kopií: Stisknutím tlačítek po dobu kratší než jednu sekundu zvýšíte nebo snížíte nastavení o jednu jednotku. Stisknutím tlačítek po dobu jedné sekundy nebo déle zvýšíte nebo snížíte nastavení na maximum nebo minimum.• Zmenšení nebo zvětšení kopie v procentech: Stisknutím tlačítek po dobu kratší než jednu sekundu zvýšíte nebo snížíte nastavení o 10 %. Stisknutím tlačítek po dobu jedné sekundy nebo déle zvýšíte nebo snížíte nastavení o 100 %.
3	Indikátor Zmenšit/zvětšit kopii	Upozorňuje, že funkce zmenšení nebo zvětšení kopie je aktivní.
4	Indikátor Tmavší/světlejší kopie	Upozorňuje, že funkce tmavosti kopie je aktivní.
5	Indikátor Počet kopií	Upozorňuje, že funkce počtu kopií je aktivní.
6	Tlačítko Nastavení	Slouží k procházení možností nastavení kopírování – počtu kopií, tmavosti a velikosti kopie každé úlohy. Výchozí nastavení je počet kopií. Chcete-li změnit výchozí nastavení pro všechny úlohy, přejděte na zvolené nastavení a pak podržte tlačítko po dobu 3 sekund. Jakmile začne indikátor blikat, upravte nastavení. Dalším stisknutím tlačítka nastavení uložíte.

7	Tlačítko Spustit kopírování	Zahájí úlohu kopírování.
8	Tlačítko Storno	Zruší aktuální úlohu nebo vymaže vaši poslední změnu nastavení. Je-li produkt ve stavu Připraveno, stisknutím tohoto tlačítka obnovíte výchozí hodnoty nastavení kopírování.
9	Indikátor Stav úrovně toneru	Upozorňuje na nízkou úroveň toneru v kazetě.
10	Indikátor Pozor	Upozorňuje na problém s produktem.
11	Indikátor Připraveno	Upozorňuje, že je produkt připraven nebo že probíhá zpracování úlohy.

M125nw, M125rnw, M126nw

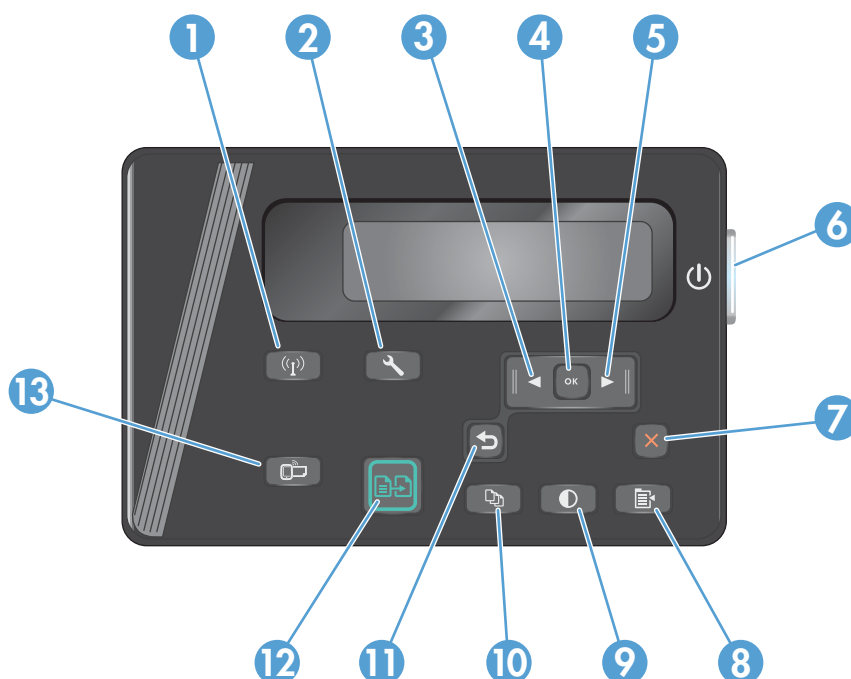

1	Tlačítko Bezdrátová síť	Zapne/vypne bezdrátovou síť.
2	Tlačítko Setup (Nastavení)	Otevře nabídku Setup (Nastavení).
3	Tlačítko šipka vlevo	Slouží k posunu kurzoru myši doleva nebo procházení možností nabídky.
4	Tlačítko OK	Potvrzuje nastavení nebo schvaluje provedení akce.
5	Tlačítko šipka vpravo	Slouží k posunu kurzoru myši doprava nebo procházení možností nabídky.
6	Tlačítko zapnout/vypnout	Slouží k zapnutí a vypnutí produktu.
7	Tlačítko Storno	Slouží k vymazání nastavení, zrušení aktuální úlohy nebo zavření aktuální nabídky.
8	Tlačítko Nastavení kopírování	Otevírá nabídku Nastavení kopírování .
9	Tlačítko světlosti/tmavosti	Upraví nastavení tmavosti aktuální úlohy kopírování.
10	Tlačítko Počet kopií	Určuje počet kopií.
11	Tlačítko Zpět	Slouží pro návrat na předchozí obrazovku.

12	Tlačítko Zahájit kopírování	Zahájí úlohu kopírování.
13	Tlačítko ePrint	Otvírá nabídku Web Services (Webové služby).

M127fn, M128fn, M127fp, M128fp

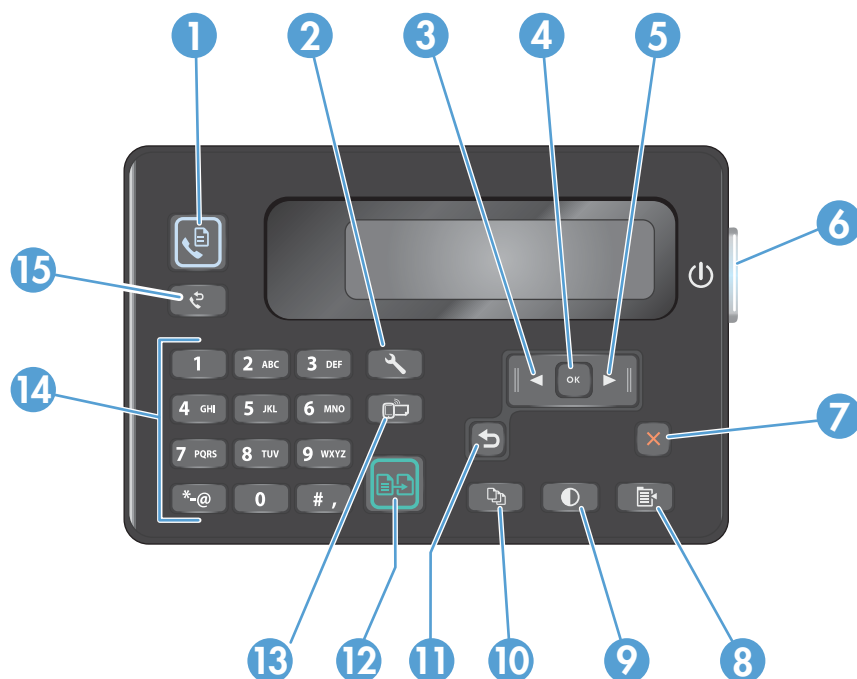

1	Tlačítko Zahájit faxování	Zahájí úlohu odeslání faxu.
2	Tlačítko Setup (Nastavení)	Otevře nabídku Setup (Nastavení).
3	Tlačítko šipka vlevo	Slouží k posunu kurzoru myši doleva nebo procházení možnosti nabídky.
4	Tlačítko OK	Potvrzuje nastavení nebo provedení akce.
5	Tlačítko šipka vpravo	Slouží k posunu kurzoru myši doprava nebo procházení možností nabídky.
6	Tlačítko zapnout/vypnout	Slouží k zapnutí a vypnutí produktu.
7	Tlačítko Storno	Slouží k vymazání nastavení, zrušení aktuální úlohy nebo zavření aktuální nabídky.
8	Tlačítko Nastavení kopírování	Otvírá nabídku Nastavení kopírování .
9	Tlačítko světlosti/tmavosti	Upraví nastavení tmavosti aktuální úlohy kopírování.
10	Tlačítko Počet kopií	Určuje počet kopií.
11	Tlačítko Zpět	Slouží pro návrat na předchozí obrazovku.
12	Tlačítko Zahájit kopírování	Zahájí úlohu kopírování.
13	Tlačítko ePrint	Otvírá nabídku Web Services (Webové služby).

14	Číselná klávesnice	Klávesnici použijte k zadávání čísel faxu nebo výběru možností z nabídky.
15	Tlačítko Opakovat vytáčení faxu	Znovu vytočí poslední faxové číslo použité v předchozí úloze odeslání faxu.

M127fw a M128fw



1	Dotykový displej	Nabízí přístup k funkcím produktu a indikuje jeho aktuální stav.
2	Tlačítko a indikátor Nápověda	Poskytuje přístup k systému nápovědy ovládacího panelu.
3	Tlačítko zapnout/vypnout	Slouží k zapnutí a vypnutí produktu.
4	Tlačítko šipka vpravo	Přesouvá kurzor doprava nebo přesune zobrazení na další obrazovku. POZNÁMKA: Toto tlačítko se rozsvítí pouze v případě, že stávající obrazovka může tuto funkci používat.
5	Tlačítko Storno	Slouží k vymazání nastavení, zrušení aktuální úlohy nebo zavření aktuální obrazovky. POZNÁMKA: Toto tlačítko se rozsvítí pouze v případě, že stávající obrazovka může tuto funkci používat.
6	Tlačítko a indikátor Zpět	Slouží pro návrat na předchozí obrazovku. POZNÁMKA: Toto tlačítko se rozsvítí pouze v případě, že stávající obrazovka může tuto funkci používat.

7	Tlačítko šipka vlevo	Přesouvá kurzor doleva nebo přesune zobrazení na předchozí obrazovku. POZNÁMKA: Toto tlačítko se rozsvítí pouze v případě, že stávající obrazovka může tuto funkci používat.
8	Tlačítko a indikátor Domů	Poskytuje přístup na hlavní obrazovku.
9	Indikátor Bezdrátová síť	Označuje, že je bezdrátová síť aktivní. Indikátor bliká, když produkt navazuje připojení k bezdrátové síti.

Ovládací panel Hlavní obrazovka (pouze pro dotykovou obrazovku)

Hlavní obrazovka nabízí přístup k funkcím produktu a indikuje jeho stav.

POZNÁMKA: Funkce na hlavní obrazovce se mohou lišit v závislosti na konfiguraci produktu. Rozložení u některých jazyků také může vypadat jinak.

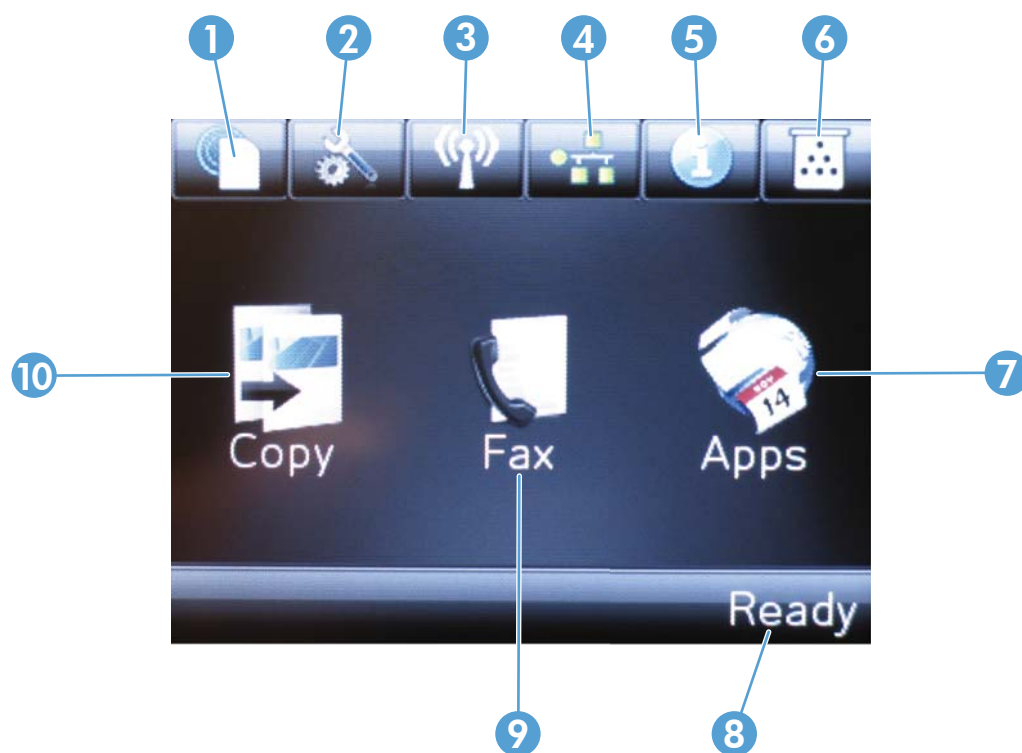

1	Tlačítko Webové služby HP	Poskytuje rychlý přístup k funkcím Webových služeb HP, včetně služby HP ePrint.
2	Tlačítko Setup (Nastavení)	Otevře nabídku Setup (Nastavení).
3	Tlačítko Bezdrátová síť	Poskytuje přístup do nabídky Bezdrátová síť a k informacím o stavu bezdrátové sítě. POZNÁMKA: Při připojení k bezdrátové síti se tato ikona změní na sadu pruhů síly signálu.
4	Tlačítko Síť	Poskytuje přístup k síťovému nastavení a informacím. POZNÁMKA: Toto tlačítko se zobrazí, pouze pokud je produkt připojen k síti.

5	Tlačítko Informace	Poskytuje informace o stavu produktu.
6	Tlačítko Spotřební materiál	Poskytuje informace o stavu spotřebního materiálu.
7	Tlačítko Aplikace	Poskytuje přístup k nabídce Aplikace umožňující tisk přímo z vybraných webových aplikací.
8	Stav produktu	Poskytuje informace o celkovém stavu produktu.
9	Tlačítko Fax	Poskytuje přístup k funkci faxování.
10	Tlačítko Kopírovat	Poskytuje přístup k funkci kopírování.

2 Zásobníky papíru

- [Podporované formáty a typy papíru](#)
- [Použití vstupního zásobníku](#)

Chcete-li získat kompletní podporu společnosti HP pro produkt, přejděte na adresu: www.hp.com/support/ljMFPM125series, www.hp.com/support/ljMFPM126series, www.hp.com/support/ljMFPM127series, nebo www.hp.com/support/ljMFPM128series

- Řešení problémů
- Stažení aktualizací softwaru
- Účast ve fórech podpory
- Vyhledání informací o záruce a předpisech

Celosvětovou podporu a další produkty společnosti HP lze vyhledat i na webu www.hp.com/support.

Podporované formáty a typy papíru

- [Podporované formáty papíru](#)
- [Podporované typy papíru](#)

Podporované formáty papíru



POZNÁMKA: Chcete-li dosáhnout nejlepších výsledků, vyberte před tiskem v tiskovém ovladači správný formát a typ papíru.

Rozměry	Rozměry
Letter	216 x 279 mm
Legal	216 x 356 mm
A4	210 x 297 mm
A5	148 x 210 mm
A6	105 x 148 mm
B5 (JIS)	182 x 257 mm
Executive	184 x 267 mm
Pohlednice (JIS)	100 x 148 mm
Dvojitá pohlednice (JIS)	200 x 148 mm
16 K	184 x 260 mm
16 K	195 x 270 mm
16 K	197 x 273 mm
8,5 x 13	216 x 330 mm
Obálka č. 10	105 x 241 mm
Obálka Monarch	98 x 191 mm
Obálka B5	176 x 250 mm
Obálka C5	162 x 229 mm
Obálka DL	110 x 220 mm
Vlastní	76 x 127 mm až 216 x 356 mm

Podporované typy papíru



POZNÁMKA: Chcete-li dosáhnout nejlepších výsledků, vyberte před tiskem v tiskovém ovladači správný formát a typ papíru.

- Běžný
- Papír HP EcoSMART Lite
- Lehký 60–74 g
- Středně silný 96–110 g
- Silný 111–130 g
- Velmi silný 131–175 g
- Fólie pro černobílý laserový tisk
- Štítky
- Hlavičkový
- Předtištěný
- Děrovaný
- Barevný
- Hrubý
- Bankovní
- Recyklovaný
- Obálka
- Pergamen

Použití vstupního zásobníku

 **POZNÁMKA:** Pokud přidáváte nový papír, vyjměte ze vstupního zásobníku vždy veškerý papír a stoh papíru srovnajte. Neprofukujte papír. Zabráníte tak podávání více listů papíru do zařízení najednou a snížíte pravděpodobnost uvíznutí papíru.

1. Vložte papír lícem nahoru do vstupního zásobníku.

Orientace papíru v zásobníku se bude lišit podle typu tiskové úlohy. Další informace viz [Tabulka 2-1 Orientace papíru ve vstupním zásobníku na stránce 17](#).



2. Nastavte vodítka papíru tak, aby přiléhala k papíru.



Tabulka 2-1 Orientace papíru ve vstupním zásobníku

Typ papíru	Režim oboustranného tisku	Vkládání papíru
Předtištěný nebo hlavičkový	Jednostranný nebo oboustranný tisk	Lícem nahoru Horní stranou napřed
Děrovaný	Jednostranný nebo oboustranný tisk	Lícem nahoru Otvory na levou stranu produktu
Obálky	Jednostranný tisk	Lícem nahoru Horním okrajem k pravé straně zásobníku stranou s polem na známku naposled



Nastavení zásobníku pro malé formáty papíru

Pokud tisknete na papír kratší než 185 mm (7,28 palce), upravte vstupní zásobník pomocí nástavce pro krátké papíry.

1. Vyjměte nástavec pro krátké papíry z úložného výřezu na levé straně oblasti vstupu.



2. Připojte nástroj k vodítku pro nastavení délky papíru ve vstupním zásobníku.

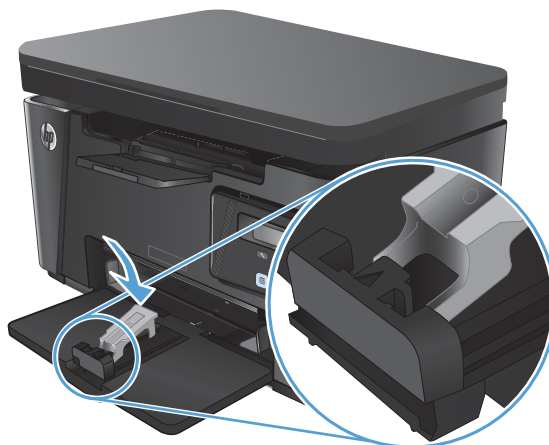

3. Vložte papír do zásobníku a nastavte vodítka tak, aby přiléhala k papíru.



4. Zatláče papír do zařízení, dokud se nezarazí a pak vysuňte přední vodítko nastavení délky papíru tak, aby nástavec podepíral papír.



5. Po dokončení tisku na krátký papír odeberte nástavec pro krátký papír ze vstupního zásobníku a umístěte jej do úložného výřezu.



3 Tisk

- [Tiskové úlohy \(Windows\)](#)
- [Tiskové úlohy \(Mac OS X\)](#)
- [Webový tisk](#)
- [Nastavení funkce HP Wireless Direct](#)

Chcete-li získat kompletní podporu společnosti HP pro produkt, přejděte na adresu: www.hp.com/support/ljMFPM125series, www.hp.com/support/ljMFPM126series, www.hp.com/support/ljMFPM127series, nebo www.hp.com/support/ljMFPM128series

- Řešení problémů
- Stažení aktualizací softwaru
- Účast ve fórech podpory
- Vyhledání informací o záruce a předpisech

Celosvětovou podporu a další produkty společnosti HP lze vyhledat i na webu www.hp.com/support.

Tiskové úlohy (Windows)

- [Tisk \(Windows\)](#)
- [Ruční oboustranný tisk \(Windows\)](#)
- [Tisk více stránek na list \(Windows\)](#)
- [Výběr typu papíru \(Windows\)](#)
- [Další informace o tisku](#)

Tisk (Windows)

Následující postup popisuje základní proces tisku v systému Windows.

1. Vyberte ze softwarového programu možnost **Tisk**.
2. Vyberte produkt ze seznamu tiskáren a kliknutím nebo klepnutím na tlačítko **Vlastnosti** nebo **Předvolby** spusťte ovladač tisku.

 **POZNÁMKA:** Název tlačítka se v různých softwarových programech liší.

3. Pro konfiguraci dostupných možností klikněte nebo klepněte na karty v ovladači tisku.
4. Pro návrat do dialogového okna **Tisk** klikněte nebo klepněte na tlačítko **OK**. Na obrazovce vyberte počet výtisků k vytištění.
5. Pro tisk úlohy klikněte nebo klepněte na tlačítko **OK**.

Ruční oboustranný tisk (Windows)

1. Vyberte ze softwarového programu možnost **Tisk**.
2. Vyberte produkt ze seznamu tiskáren a kliknutím nebo klepnutím na tlačítko **Vlastnosti** nebo **Předvolby** spusťte ovladač tisku.

POZNÁMKA: Název tlačítka se v různých softwarových programech liší.

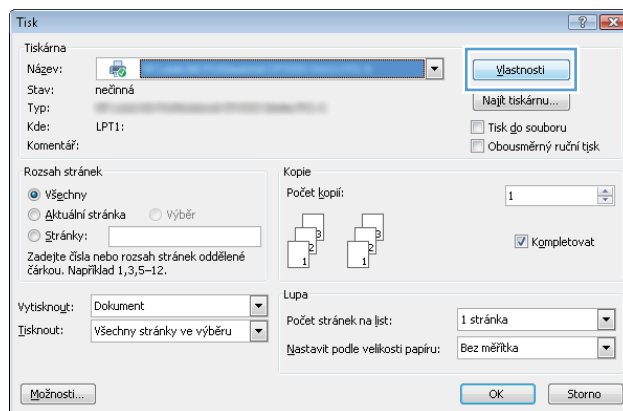

3. Klikněte nebo klepněte na kartu **Rozvržení**.

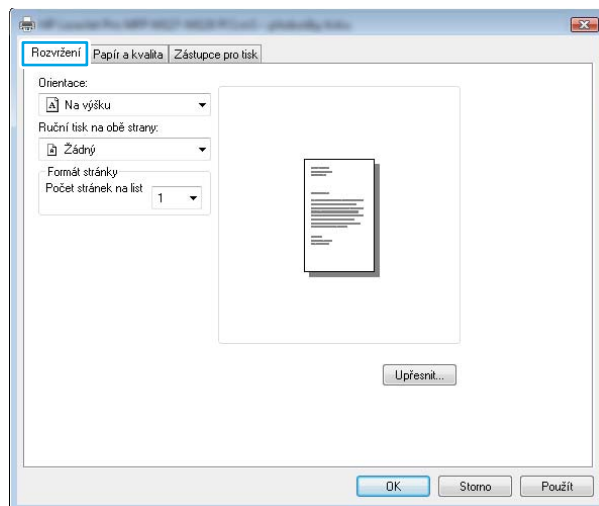

4. Z rozevírací nabídky **Ruční tisk na obě strany** vyberte požadovanou možnost oboustranného tisku a klikněte nebo klepněte na tlačítko **OK**.

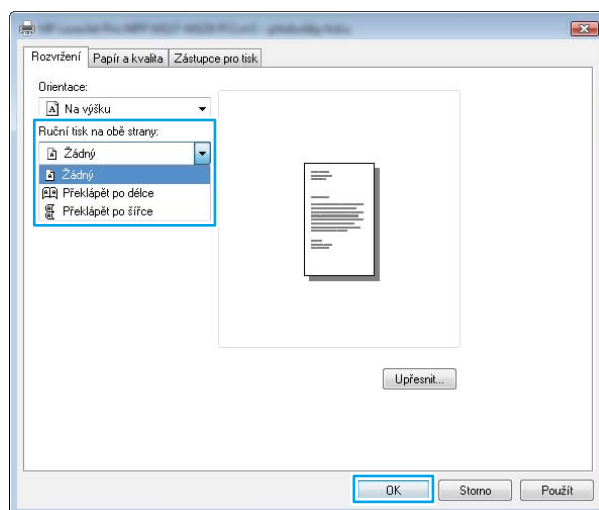

5. V dialogovém okně **Tisk** klikněte nebo klepněte na tlačítko **OK**, tím úlohu vytisknete. Zařízení nejdříve vytiskne první stranu všech stránek v dokumentu.

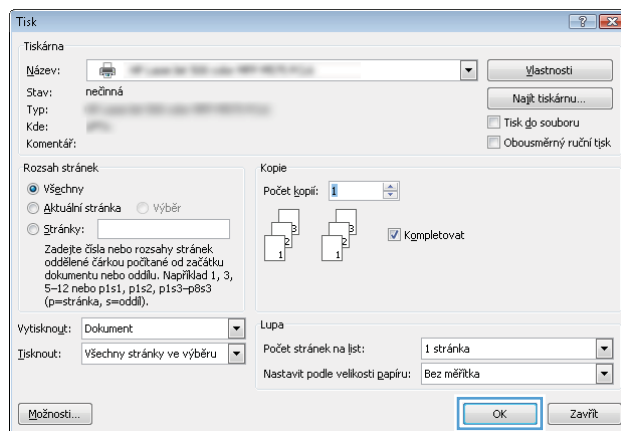

6. Z výstupní přihrádky vyjměte stoh potisknutých papírů a vložte jej potisknutou stranou dolů do vstupního zásobníku.



7. V počítači klikněte nebo klepněte na tlačítko **OK** a vytiskněte druhou stranu úlohy.
8. Pokud se zobrazí výzva, pokračujte stisknutím příslušného tlačítka na ovládacím panelu.

Tisk více stránek na list (Windows)

1. Vyberte ze softwarového programu možnost **Tisk**.
2. Vyberte produkt ze seznamu tiskáren a kliknutím nebo klepnutím na tlačítko **Vlastnosti** nebo **Předvolby** spusťte ovladač tisku.

POZNÁMKA: Název tlačítka se v různých softwarových programech liší.

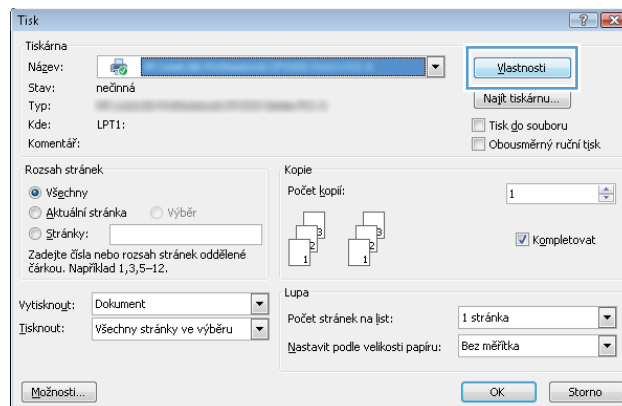

3. Klikněte nebo klepněte na kartu **Rozvržení**.

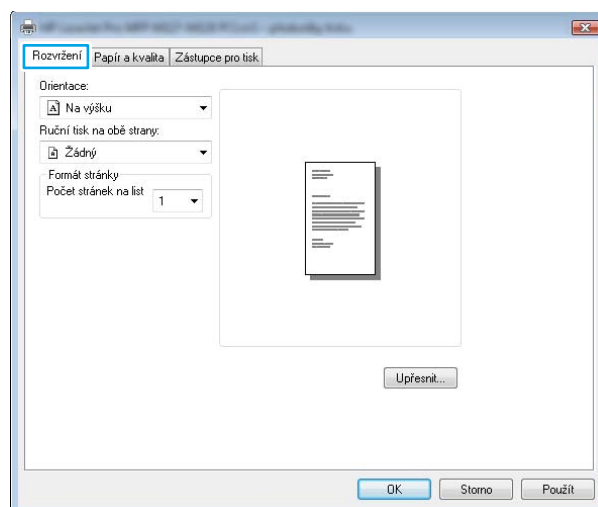

4. V rozevíracím seznamu vyberte správnou možnost **Orientace**.

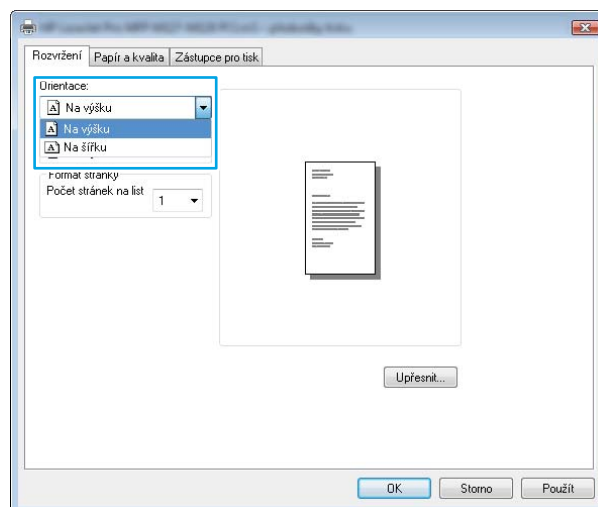

5. Z rozevřacího seznamu **Počet stránek na list** vyberte správný počet stránek na list a klikněte nebo klepněte na tlačítko **Upřesnit**.

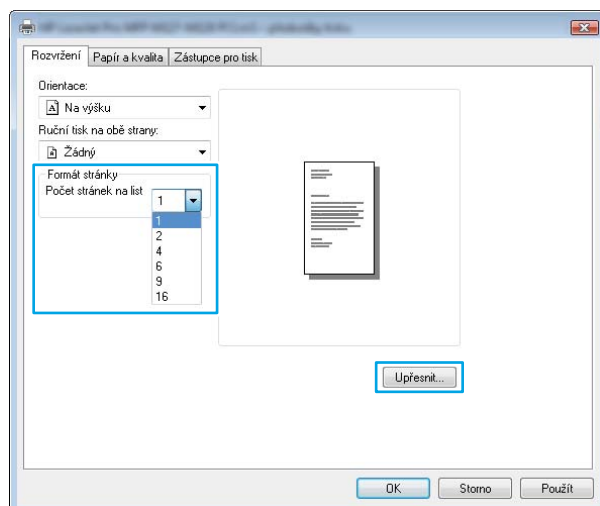

6. Z rozevřacího seznamu vyberte správnou možnost **Rozvržení stránek na jednu stranu**.

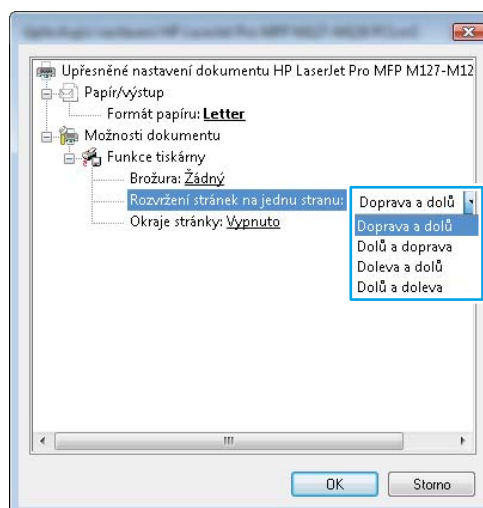

- Z rozevřacího seznamu vyberte správnou možnost **Okraje stránky**. Kliknutím nebo klepnutím na tlačítko **OK** zavřete dialogové okno **Upřesnit možnosti** a poté kliknutím na tlačítko **OK** zavřete dialogové okno **Vlastnosti** nebo **Předvolby**.

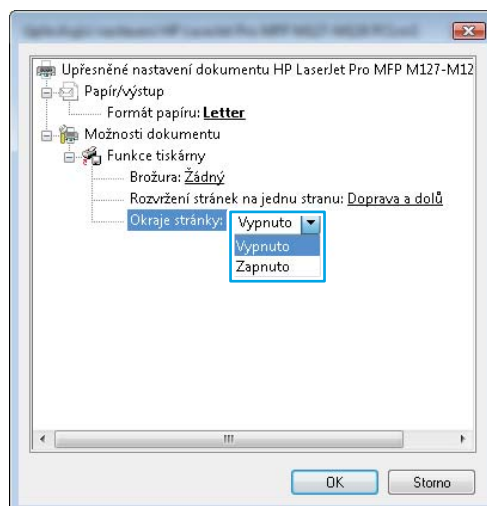

- V dialogovém okně **Tisk** klikněte nebo klepněte na tlačítko **OK**, tím úlohu vytisknete.

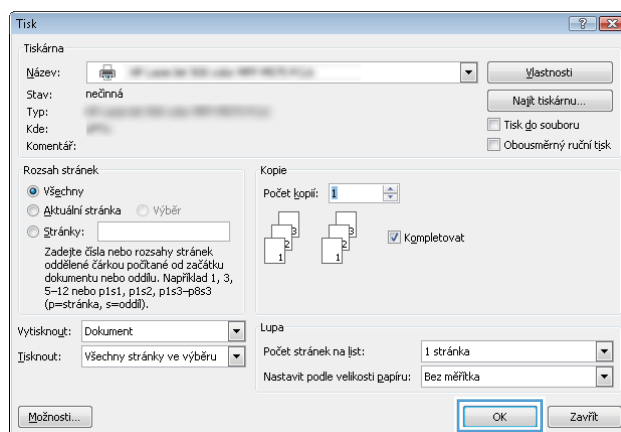

Výběr typu papíru (Windows)

- Vyberte ze softwarového programu možnost **Tisk**.
- Vyberte produkt ze seznamu tiskáren a kliknutím nebo klepnutím na tlačítko **Vlastnosti** nebo **Předvolby** spusťte ovladač tisku.

POZNÁMKA: Název tlačítka se v různých softwarových programech liší.

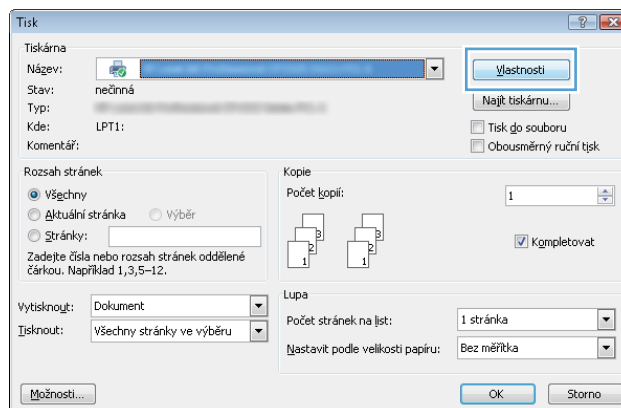

3. Klikněte nebo klepněte na kartu **Papír a kvalita**.

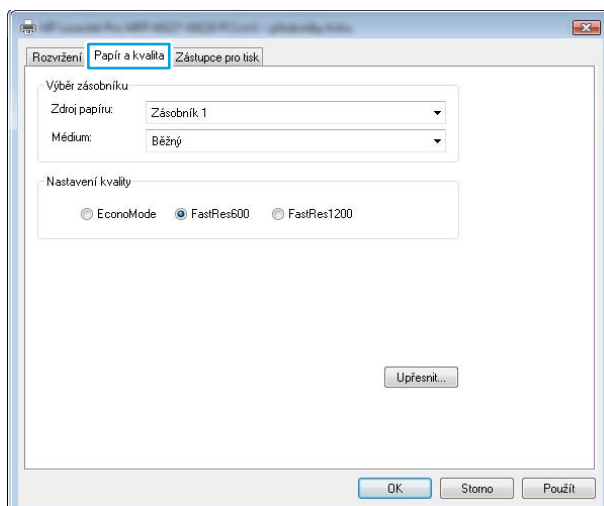

4. Z rozevřacího seznamu **Médium**: vyberte správný typ papíru a poté kliknutím nebo klepnutím na tlačítko **OK** zavřete dialogové okno **Vlastnosti** nebo **Předvolby**.

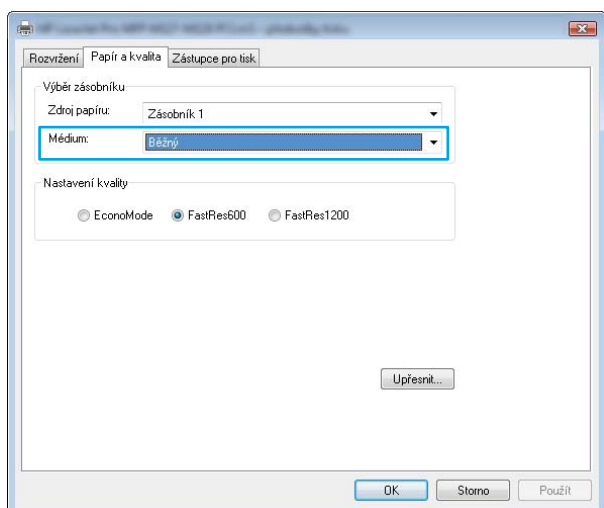

5. V dialogovém okně **Tisk** klikněte na tlačítko **OK**, tím úlohu vytisknete.

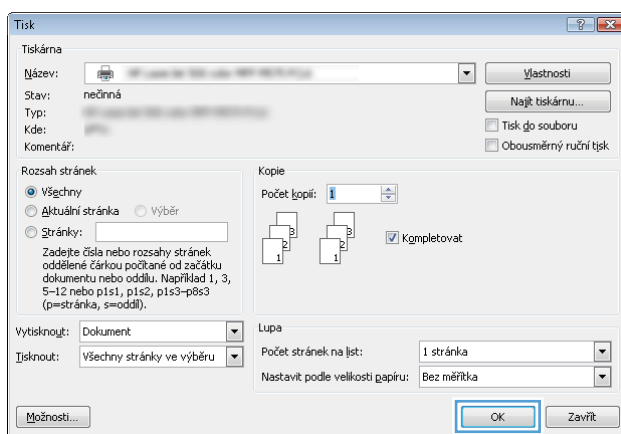

Další informace o tisku

Stránka www.hp.com/support slouží jako web podpory tohoto produktu a uvádí podrobnosti o provádění konkrétních tiskových úloh, například:

- Výběr formátu papíru
- Výběr orientace stránky
- Vytvoření brožury
- Výběr nastavení kvality
- Výběr okrajů stránky

Tiskové úlohy (Mac OS X)

- [Tisk \(systém Mac OS X\)](#)
- [Ruční oboustranný tisk \(Mac OS X\)](#)
- [Tisk více stránek na list \(Mac OS X\)](#)
- [Výběr typu papíru \(Mac OS X\)](#)
- [Další informace o tisku](#)

Tisk (systém Mac OS X)

Následující postup popisuje základní proces tisku v systému Mac OS X.

1. Klikněte na nabídku **File** (Soubor) a možnost **Print** (Tisk).
2. V nabídce **Printer** (Tiskárna) vyberte produkt.
3. Otevřete rozevírací seznam nabídek nebo klikněte na možnost **Show Details** (Zobrazit podrobnosti) a vyberte jiné nabídky pro úpravu nastavení tisku.
4. Klikněte na tlačítko **Print** (Tisk).

Ruční oboustranný tisk (Mac OS X)



POZNÁMKA: Funkce je dostupná po instalaci tiskového ovladače HP. Pokud používáte funkci AirPrint, nemusí být dostupná.

1. Klikněte na nabídku **File** (Soubor) a možnost **Print** (Tisk).
2. V nabídce **Printer** (Tiskárna) vyberte produkt.
3. Otevřete rozevírací seznam nabídek nebo klikněte na položku **Show Details** (Zobrazit podrobnosti) a na nabídku **Manual Duplex** (Ruční oboustranný tisk).
4. Klikněte na pole **Manual Duplex** (Ruční oboustranný tisk) a vyberte nastavení vazby.
5. Klikněte na tlačítko **Print** (Tisk). Zařízení nejdříve vytiskne první stranu všech stránek v dokumentu.

6. Z výstupní přihrádky vyjměte stoh potištěných papírů a vložte jej potištěnou stranou dolů do vstupního zásobníku.



7. V počítači klikněte na tlačítko **Continue** (Pokračovat) a vytiskněte druhou stranu úlohy.
8. Pokud se zobrazí výzva, pokračujte stisknutím příslušného tlačítka na ovládacím panelu.

Tisk více stránek na list (Mac OS X)

1. Klikněte na nabídku **File** (Soubor) a možnost **Print** (Tisk).
2. V nabídce **Printer** (Tiskárna) vyberte produkt.
3. Otevřete rozevírací seznam nabídky nebo klikněte na položku **Show Details** (Zobrazit podrobnosti) a na nabídku **Layout** (Rozložení).
4. V rozevíracím seznamu **Pages per Sheet** (Počet stránek na list) vyberte, kolik stránek se má tisknout na jeden list.
5. V oblasti **Layout Direction** (Směr rozložení) vyberte pořadí a umístění stránek na listu.
6. V nabídce **Borders** (Okraje) vyberte typ okrajů, které se mají kolem jednotlivých stránek listu vytisknout.
7. Klikněte na tlačítko **Print** (Tisk).

Výběr typu papíru (Mac OS X)

1. Klikněte na nabídku **File** (Soubor) a možnost **Print** (Tisk).
2. V nabídce **Printer** (Tiskárna) vyberte produkt.
3. Otevřete rozevírací seznam nabídky nebo klikněte na položku **Show Details** (Zobrazit podrobnosti) a na nabídku **Finishing** (Úpravy).
4. Vyberte typ z rozevíracího seznamu **Media-type** (Typ média).
5. Klikněte na tlačítko **Print** (Tisk).

Další informace o tisku

Stránka www.hp.com/support slouží jako web podpory tohoto produktu a uvádí podrobnosti o provádění konkrétních tiskových úloh, například:

- Vytvoření a používání zástupců nebo předvoleb tisku
- Výběr formátu papíru nebo použití vlastního formátu papíru
- Výběr orientace stránky
- Vytvoření brožury
- Přizpůsobení dokumentu podle konkrétního formátu papíru
- Tisk první nebo poslední stránky dokumentu na jiný papír
- Tisk vodoznaků na dokument

Webový tisk

K dispozici je několik možností pro vzdálený tisk prostřednictvím internetu.

HP ePrint

Pomocí služby HP ePrint můžete tisknout dokumenty tak, že je z kteréhokoli zařízení zašlete jako přílohu e-mailu na e-mailovou adresu produktu.

Pro použití funkce HP ePrint musí produkt splňovat tyto požadavky:

- Produkt musí být připojen ke kabelové nebo bezdrátové síti a mít přístup na internet.
- V produktu musí být povoleny Webové služby HP a musí být registrován ve službě HP Connected.

Ovládací panel zařízení LCD

1. Vyhledání IP adresy produktu.
 - a. Na ovládacím panelu zařízení stiskněte tlačítko **Nastavení** .
 - b. Otevřete následující nabídky:
 - **Nastavení sítě**
 - **Zobrazit IP adresu**
2. Integrovaný webový server HP otevřete zadáním IP adresy produktu do řádku adresy webového prohlížeče v počítači.
3. Na integrovaném webovém serveru HP klikněte na možnost **Webové služby HP** a poté klikněte na možnost **Povolit**. Produkt aktivuje webové služby a vytiskne informační stránku.

Informační stránka obsahuje kód tiskárny, který se používá při registraci produktu HP ve službě HP Connected.
4. Přejděte na web www.hpconnected.com, vytvořte účet služby HP ePrint a dokončete proces nastavení.

Dotykový ovládací panel

1. Na hlavní obrazovce ovládacího panelu produktu stiskněte tlačítko **Webové služby** .
2. Stiskněte tlačítko **Povolit webové služby**. Produkt aktivuje webové služby a vytiskne informační stránku.

Informační stránka obsahuje kód tiskárny, který se používá při registraci produktu HP ve službě HP Connected.
3. Přejděte na web www.hpconnected.com, vytvořte účet služby HP ePrint a dokončete proces nastavení.

Další informace o produktu naleznete na stránkách www.hp.com/support.

Software HP ePrint

Software HP ePrint usnadňuje tisk ze stolního počítače nebo notebooku s jakýmkoli produktem podporujícím službu HP ePrint. Po instalaci softwaru otevřete v aplikaci možnost **Tisk** a v seznamu instalovaných tiskáren

vyberte položku **HP ePrint**. Tento software usnadňuje vyhledání produktů s podporou služby HP ePrint, které máte registrovány v účtu služby HP. Cílový produkt HP se může nacházet na vašem stole nebo na vzdáleném místě, například ve firemní kanceláři nebo na druhé straně světa.

V systému Windows software HP ePrint rovněž podporuje přímý tisk IP na tiskárnách v místní síti (LAN nebo WAN) s podporou jazyka PostScript®.

Další informace a ovladače naleznete na stránce www.hp.com/go/eprintsoftware.



POZNÁMKA: V systému Mac software HP ePrint funguje jako nástroj pro řízení pracovního toku dokumentů PDF, nejde o tiskový ovladač v pravém slova smyslu. Software HP ePrint pro Mac podporuje tisk pouze prostřednictvím služby HP Connected a nepodporuje přímý tisk IP na místních síťových tiskárnách.

AirPrint

Přímý tisk pomocí funkce AirPrint od společnosti Apple je podporován systémem iOS 4.2 a novějším. Prostřednictvím funkce AirPrint můžete tisknout ze zařízení iPad, iPhone (3GS nebo novější) a iPod touch (třetí generace nebo novější) v následujících aplikacích:

- Mail
- Photos
- Safari
- iBooks
- Vybrané aplikace od třetí strany

Chcete-li používat funkci AirPrint, musí být produkt připojen ke stejné bezdrátové síti jako zařízení Apple. Bližší informace o používání funkce AirPrint a o tom, které produkty společnosti HP jsou s funkcí AirPrint kompatibilní, naleznete na stránkách www.hp.com/go/airprint.



POZNÁMKA: Funkce AirPrint nepodporuje připojení USB. AirPrint poskytuje mobilní funkce pouze pro tisk. Funkce AirPrint nepodporuje skenování.

Nastavení funkce HP Wireless Direct



POZNÁMKA: Tato funkce je dostupná pouze u bezdrátových modelů a k používání této funkce může být nutné aktualizovat firmware produktu.

Funkce HP Wireless Direct umožňuje přímý tisk z bezdrátových mobilních zařízení v zařízení s podporou bezdrátového přímého tisku HP, aniž by bylo nutné připojení k síti nebo Internetu. Funkce HP Wireless Direct umožňuje bezdrátový tisk z těchto zařízení:

- iPhone, iPad, nebo iTouch za použití mobilní aplikace Apple AirPrint nebo HP ePrint
- Mobilní zařízení se systémem Android nebo Symbian za použití aplikace HP ePrint Home & Biz
- Jakýkoliv počítač s Wi-Fi a operačním systémem.

Chcete-li získat další informace o službě HP Wireless Direct, přejděte na stránky www.hp.com/go/wirelessprinting a klikněte na možnost **HP Wireless Direct**.

Chcete-li nastavit funkci HP Wireless Direct z ovládacího panelu, postupujte následujícím způsobem:

Ovládací panel zařízení LCD

1. Na ovládacím panelu produktu otevřete nabídky stisknutím tlačítka **OK**.
2. Otevřete následující nabídky:
 - **Nastavení sítě**
 - **Nabídka Bezdrátové připojení**
 - **Bezdrátový přímý tisk**
3. Vyberte možnost **Zapnout** a stiskněte tlačítka **OK**. Produkt uloží nastavení a na ovládacím panelu se znovu zobrazí nabídka **Nastavení funkce Wireless Direct**.

Dotykový ovládací panel

1. Na hlavní obrazovce ovládacího panelu produktu stiskněte tlačítka **Bezdrátové připojení** .
2. Otevřete následující nabídky:
 - **Nabídka Bezdrátové připojení**
 - **Nastavení funkce Wireless Direct**
 - **Zapnuto/vypnuto**
3. Stiskněte položku nabídky **Zapnout**. Produkt uloží nastavení a na ovládacím panelu se znovu zobrazí nabídka **Nastavení funkce Wireless Direct**.

4 Kopie

- [Vytvoření kopie](#)
- [Oboustranné kopírování \(duplexní\)](#)
- [Optimalizace kvality kopírování](#)
- [Nastavení světlosti nebo tmavosti kopií \(pouze ovládací panel s LED displejem\)](#)
- [Zmenšení nebo zvětšení kopií \(pouze ovládací panel s LED displejem\)](#)



Chcete-li získat kompletní podporu společnosti HP pro produkt, přejděte na adresu: www.hp.com/support/ljMFPM125series, www.hp.com/support/ljMFPM126series, www.hp.com/support/ljMFPM127series, nebo www.hp.com/support/ljMFPM128series

- Řešení problémů
- Stažení aktualizací softwaru
- Účast ve fórech podpory
- Vyhledání informací o záruce a předpisech



Celosvětovou podporu a další produkty společnosti HP lze vyhledat i na webu www.hp.com/support.

Vytvoření kopie

Ovládací panel s LED displejem

1. Založte dokument na pracovní plochu skeneru podle indikátorů na produktu.
2. Zavřete skener.
3. Na ovládacím panelu produktu stiskněte tlačítko Nastavení  a ujistěte se, že svítí indikátor nastavení Počet kopií .
4. Stisknutím tlačítek se šipkami upravte počet kopií.
5. Stisknutím tlačítka  Kopírovat spusťte kopírování.



Ovládací panel zařízení LCD

1. Založte dokument na pracovní plochu skeneru podle indikátorů na produktu.
2. Zavřete skener.
3. Na ovládacím panelu produktu stiskněte tlačítko Počet kopií .
4. Vyberte počet kopií.
5. Stisknutím tlačítka  Kopírovat spusťte kopírování.

Dotykový ovládací panel

1. Založte dokument na pracovní plochu skeneru podle indikátorů na produktu.
2. Zavřete skener.
3. Na hlavní obrazovce ovládacího panelu produktu stiskněte tlačítko **Kopírovat**.
4. Stisknutím šipek změňte počet kopií nebo stiskněte existující tlačítko a zadejte počet kopií.
5. Stisknutím tlačítka **Spustit kopírování** zahajte kopírování.

Oboustranné kopírování (duplexní)

1. Zložte dokument na pracovní plochu skeneru podle indikátorů na produktu.
2. Zavřete skener.
3. Zahajte úlohu kopírování.
 - **Ovládací panely s LED a LCD displejem:** Na ovládacím panelu zařízení stiskněte tlačítko Spustit kopírování .
 - **Dotykový ovládací panel:** Na hlavní obrazovce ovládacího panelu produktu stiskněte tlačítko [Kopírovat](#).
4. Z výstupní přihrádky vyjměte potištěnou stránku a vložte ji potištěnou stranou dolů a horním okrajem napřed do vstupního zásobníku.
5. Předlohu na pracovní ploše skeneru otočte a zkopírujte druhou stranu.
6. Zahajte úlohu kopírování.
 - **Ovládací panely s LED a LCD displejem:** Na ovládacím panelu zařízení stiskněte tlačítko Spustit kopírování .
 - **Dotykový ovládací panel:** Na hlavní obrazovce ovládacího panelu produktu stiskněte tlačítko [Kopírovat](#).
7. Opakujte tento postup, dokud nezkopírujete všechny stránky.

Optimalizace kvality kopírování

K dispozici jsou následující možnosti nastavení kvality kopírování:

- **Autom. výběr:** Toto nastavení použijte, pokud nemáte pochybnosti o kvalitě kopírování.
- **Kombinovaná:** Toto nastavení použijte u dokumentů obsahujících kombinaci textu a grafiky.
- **Text:** Toto nastavení vyberte u dokumentů obsahujících převážně text. Toto je výchozí nastavení pro položku Optimalizace kopií.
- **Obrázek:** Toto nastavení vyberte u dokumentů obsahujících převážně obrázky.

Ovládací panel s LED displejem

1. Klikněte na tlačítko **Start** a poté klikněte na položku **Programy**.
2. Klikněte na skupinu produktů HP a pak na položku **HP Device Toolbox**.
3. Na kartě **Systems** (Systémy) klikněte na položku **Copy Setup** (Nastavení kopírování).

Ovládací panel zařízení LCD



1. Zložte dokument na pracovní plochu skeneru podle indikátorů na produktu.
2. Zavřete skener.
3. Na ovládacím panelu zařízení stiskněte tlačítko Nabídka Kopírování .
4. Otevřete nabídku **Optimalizace**.

5. Pomocí tlačítek se šipkami procházejte seznam možností a stisknutím tlačítka **OK** danou možnost vyberte.
6. Stisknutím tlačítka  **Kopírovat** spustíte kopírování.

Dotykový ovládací panel



1. Zložte dokument na pracovní plochu skeneru podle indikátorů na produktu.
2. Zavřete skener.
3. Na hlavní obrazovce ovládacího panelu produktu stiskněte tlačítko **Kopírovat**.
4. Stiskněte tlačítko **Nastavení** a potom přejděte na tlačítko **Optimalizace** a stiskněte je.
5. Pomocí tlačítek se šipkami procházejte seznam možností a stisknutím danou možnost vyberte.
6. Stisknutím tlačítka **Spustit kopírování** zahajete kopírování.

Nastavení světlosti nebo tmavosti kopií (pouze ovládací panel s LED displejem)

1. Na ovládacím panelu zařízení stiskněte opakovaně tlačítko Nastavení , dokud se nerozsvítí indikátor Tmavší/světlejší .
2. Pomocí tlačítek se šipkami zvyšte nebo snižte hodnotu Tmavší/světlejší.

 **POZNÁMKA:** Po dvou minutách se obnoví výchozí nastavení.

Zmenšení nebo zvětšení kopií (pouze ovládací panel s LED displejem)

1. Vložte dokument na pracovní plochu skeneru.
2. Na ovládacím panelu zařízení stiskněte opakovaně tlačítko Nastavení , dokud se nerozsvítí indikátor Zmenšit/zvětšit .
3. Stisknutím šipky nahoru zvětšíte velikost kopie, stisknutím šipky dolů ji zmenšíte.
4. Stisknutím tlačítka  Spustit kopírování spustíte kopírování.

5 Skenování

- [Skenování pomocí softwaru Skenování HP \(Windows\)](#)
- [Skenování pomocí softwaru HP Scan \(Mac OS X\)](#)

Chcete-li získat kompletní podporu společnosti HP pro produkt, přejděte na adresu: www.hp.com/support/ljMFPM125series, www.hp.com/support/ljMFPM126series, www.hp.com/support/ljMFPM127series, nebo www.hp.com/support/ljMFPM128series

- Řešení problémů
- Stažení aktualizací softwaru
- Účast ve fórech podpory
- Vyhledání informací o záruce a předpisech

Celosvětovou podporu a další produkty společnosti HP lze vyhledat i na webu www.hp.com/support.

Skenování pomocí softwaru Skenování HP (Windows)

Pomocí softwaru Skenování HP zahajete skenování ze softwaru v počítači. Naskenovaný obrázek můžete uložit jako soubor nebo jej odeslat do jiné softwarové aplikace.

1. Založte dokument na pracovní plochu skeneru podle indikátorů na produktu.

 **POZNÁMKA:** Nejlepších výsledků lze dosáhnout umístěním malého papíru (formát Letter, A4 nebo menší) dlouhým okrajem papíru podél levé strany pracovní plochy skeneru.

2. Klikněte na tlačítko **Start** a **Programy** (nebo **Všechny programy** v systému Windows XP).
3. Klikněte na možnost **HP** a potom vyberte svůj produkt.
4. Klikněte na **Skenování HP**, vyberte klávesovou zkratku pro skenování a v případě potřeby upravte nastavení.
5. Klikněte na položku **Skenovat**.

 **POZNÁMKA:** Kliknutím na položku **Upřesnit nastavení** přejděte k dalším možnostem.

Kliknutím na položku **Vytvořit novou zkratku** vytvoříte přizpůsobenou sadu nastavení a uložíte ji do seznamu klávesových zkratk.

Skenování pomocí softwaru HP Scan (Mac OS X)

Pomocí softwaru HP Scan zahajte skenování ze softwaru v počítači.

1. Umístěte dokument na pracovní plochu skeneru podle indikátorů na produktu.



POZNÁMKA: Nejlepších výsledků lze dosáhnout umístěním malého papíru (formát Letter, A4 nebo menší) dlouhým okrajem papíru podél levé strany pracovní plochy skeneru.

2. Spustíte software **HP Scan** umístěný ve složce **Hewlett-Packard** uvnitř složky **Applications** (Aplikace).
3. Postupujte podle pokynů na obrazovce a naskenujte dokument.
4. Po naskenování všech stránek klikněte na tlačítko **Done** (Hotovo) a stránky uložte do souboru.

6 Fax

- [Připojení a konfigurace zařízení pro fax](#)
- [Odeslání faxu](#)
- [Vytváření, úprava a odstranění položek rychlé volby](#)

Chcete-li získat kompletní podporu společnosti HP pro produkt, přejděte na adresu: www.hp.com/support/ljMFPM125series, www.hp.com/support/ljMFPM126series, www.hp.com/support/ljMFPM127series, nebo www.hp.com/support/ljMFPM128series

- Řešení problémů
- Stažení aktualizací softwaru
- Účast ve fórech podpory
- Vyhledání informací o záruce a předpisech

Celosvětovou podporu a další produkty společnosti HP lze vyhledat i na webu www.hp.com/support.

Připojení a konfigurace zařízení pro fax

- [Připojení produktu](#)
- [Konfigurace produktu](#)
- [Instalace softwaru HP pro faxování \(Windows, volitelné\)](#)

Připojení produktu

Produkt představuje analogové zařízení. Společnost HP doporučuje používat toto zařízení s vyhrazenou analogovou telefonní linkou.

 **POZNÁMKA:** V některých zemích/oblastech může být vyžadován adaptér k telefonnímu kabelu, který byl dodán s produktem.

1. Připojte telefonní kabel k portu faxu  na produktu a k telefonní zásuvce ve stěně.

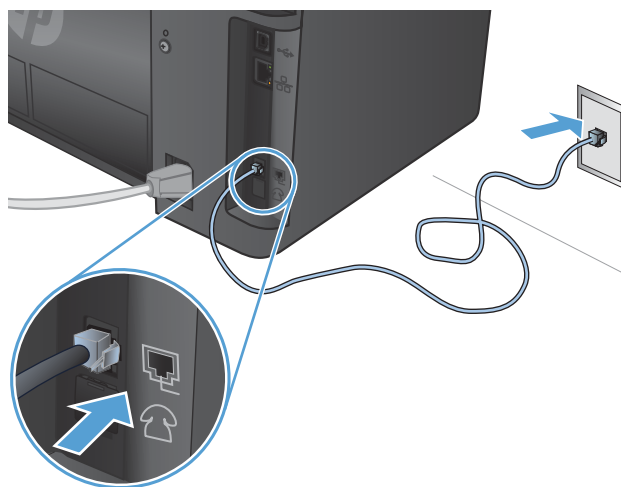

2. (Volitelné) Chcete-li připojit záznamník nebo další telefon, vytáhněte z telefonního portu  na produktu gumovou zástrčku. Do telefonního portu v produktu a do konektoru „line in“ v záznamníku nebo dalším telefonu zapojte další telefonní kabel.

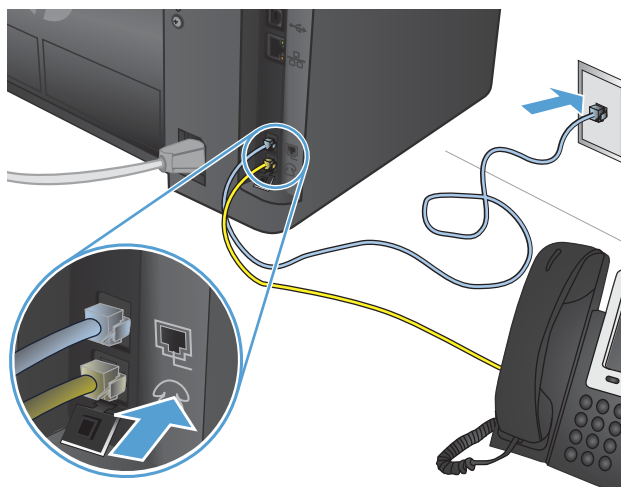

Konfigurace produktu

Způsob konfigurace produktu závisí na tom, zda jste jej nastavili pro samostatný fax se záznamníkem nebo pro další telefon.

 **POZNÁMKA:** K používání funkce faxu je třeba nastavit čas a datum faxu a hlavičku faxu.

- [Konfigurace času, data a hlavičky faxu](#)
- [Nastavení pro samostatný fax](#)
- [Nastavení pro záznamník](#)
- [Konfigurace pro faxovou linku](#)

Konfigurace času, data a hlavičky faxu

Tato nastavení jste možná nakonfigurovali při instalaci softwaru. Tato nastavení můžete kdykoliv nakonfigurovat pomocí ovládacího panelu produktu nebo Průvodce nastavením faxů HP.

- [Ovládací panel](#)
- [Průvodce nastavením faxů HP \(Windows\)](#)

Ovládací panel

Ovládací panel zařízení LCD

1. Na ovládacím panelu zařízení stiskněte tlačítko **Nastavení** .
2. Zvolte možnost **Systémová nastavení** a poté vyberte položku **Čas/datum**.
3. Vyberte 12hodinový nebo 24hodinový formát času.
4. Pomocí klávesnice zadejte aktuální čas a potom stiskněte tlačítko **OK**.
5. Vyberte formát data.
6. Pomocí klávesnice zadejte aktuální datum a potom stiskněte tlačítko **OK**.
7. Zvolte možnost **Nastavení faxu** a poté položku **Hlavička faxu**.
8. Pomocí klávesnice zadejte číslo faxu a potom stiskněte tlačítko **OK**.

 **POZNÁMKA:** Maximální počet znaků pro číslo faxu je 20.

9. Pomocí klávesnice zadejte název nebo hlavičku své společnosti. Potom stiskněte tlačítko **OK**.

 **POZNÁMKA:** Maximální počet znaků pro hlavičku faxu je 40.

Dotykový ovládací panel

1. Na hlavní obrazovce ovládacího panelu produktu stiskněte tlačítko **Nastavení** .
2. Vyberte možnost **Nastavení faxu** a poté položku **Základní nastavení**.
3. Vyberte položku **Čas/datum**.
4. Vyberte 12hodinový nebo 24hodinový formát času.

5. Pomocí klávesnice zadejte aktuální čas a potom stiskněte tlačítko **OK**.
6. Vyberte formát data.
7. Pomocí klávesnice zadejte aktuální datum a potom stiskněte tlačítko **OK**.
8. Vyberte položku **Hlavička faxu**.
9. Pomocí klávesnice zadejte číslo faxu a potom stiskněte tlačítko **OK**.



POZNÁMKA: Maximální počet znaků pro číslo faxu je 20.

10. Pomocí klávesnice zadejte název nebo hlavičku své společnosti. Potom stiskněte tlačítko **OK**.

Pro zadání speciálních znaků, které nejsou na standardní klávesnici, stiskněte tlačítko **@#\$** a otevřete klávesnici, která obsahuje speciální znaky.



POZNÁMKA: Maximální počet znaků pro hlavičku faxu je 40.

Průvodce nastavením faxů HP (Windows)

1. V nabídce **Start** klikněte na příkaz **Programy**.
2. Klikněte na položku **HP**, na název produktu a potom na položku **HP Fax Setup Wizard** (Průvodce nastavením faxu HP).
3. Nastavení faxu nakonfigurujte podle pokynů na obrazovce.

Nastavení pro samostatný fax

Produkt můžete používat jako samostatný fax bez připojení k počítači nebo síti.

Ovládací panel zařízení LCD

1. Na ovládacím panelu zařízení stiskněte tlačítko **Nastavení** .
2. Zvolte možnost **Systémová nastavení** a poté vyberte položku **Čas/datum**.
3. Vyberte 12hodinový nebo 24hodinový formát času.
4. Pomocí klávesnice zadejte aktuální čas a potom stiskněte tlačítko **OK**.
5. Vyberte formát data.
6. Pomocí klávesnice zadejte aktuální datum a potom stiskněte tlačítko **OK**.
7. Zvolte možnost **Nastavení faxu** a poté položku **Hlavička faxu**.
8. Pomocí klávesnice zadejte číslo faxu a potom stiskněte tlačítko **OK**.



POZNÁMKA: Maximální počet znaků pro číslo faxu je 20.

9. Pomocí klávesnice zadejte název nebo hlavičku své společnosti. Potom stiskněte tlačítko **OK**.



POZNÁMKA: Maximální počet znaků pro hlavičku faxu je 40.

Dotykový ovládací panel

1. Na hlavní obrazovce ovládacího panelu produktu stiskněte tlačítko **Nastavení** .
2. Zvolte možnost **Nastavení faxu** a poté vyberte položku **Fax Set-Up Utility** (Průvodce nastavením faxu).
3. Postupujte podle návodu na obrazovce a vyberte vhodnou odpověď na každou otázku.





POZNÁMKA: Maximální počet znaků pro číslo faxu je 20. Maximální počet znaků pro hlavičku faxu je 40.

Nastavení pro záznamník



Pokud k produktu připojíte telefonní záznamník, nakonfigurujte v produktu nastavení **Počet zazvonění před odpovědí** a **Režim odpovídání**. Produkt nakonfigurujete následovně:

Ovládací panel zařízení LCD

1. Na ovládacím panelu zařízení stiskněte tlačítko **Nastavení** .
2. Zvolte možnost **Nastavení faxu** a poté položku **Nastavení. příj. faxu**.
3. Zvolte možnost **Počet zazvonění před odpovědí**.
4. Nastavte počet zazvonění zařízení na hodnotu alespoň o jedno zazvonění vyšší, než je počet zazvonění, na který je nastaven záznamník. Pomocí klávesnice zadejte počet zazvonění a potom stiskněte tlačítko **OK**.
5. Stisknutím tlačítka **Zpět**  se vrátíte do nabídky **Nastavení. příj. faxu**.
6. Zvolte **Režim odpovídání**.
7. Vyberte možnost **TAM** a stiskněte tlačítko **OK**.

S tímto nastavením bude produkt čekat na faxové tóny poté, až záznamník přijme hovor. Pokud jsou detekovány faxové tóny, produkt hovor přijme.

Dotykový ovládací panel

1. Na hlavní obrazovce ovládacího panelu produktu stiskněte tlačítko **Nastavení** .
2. Vyberte možnost **Nastavení faxu** a poté položku **Základní nastavení**.
3. Zvolte možnost **Počet zazvonění před odpovědí**.
4. Nastavte počet zazvonění zařízení na hodnotu alespoň o jedno zazvonění vyšší, než je počet zazvonění, na který je nastaven záznamník. Pomocí klávesnice zadejte počet zazvonění a potom stiskněte tlačítko **OK**.
5. Pomocí tlačítka **Zpět**  se vraťte do nabídky **Základní nastavení**.
6. Zvolte **Režim odpovídání**.
7. Vyberte možnost **TAM** a stiskněte tlačítko **OK**.

S tímto nastavením bude produkt čekat na faxové tóny poté, až záznamník přijme hovor. Pokud jsou detekovány faxové tóny, produkt hovor přijme.

Konfigurace pro faxovou linku

Pokud k produktu připojíte další telefon, je třeba v produktu změnit některá nastavení faxu tak, aby s touto konfigurací fungovala. Produkt nakonfigurujete následovně:

Ovládací panel zařízení LCD

1. Na ovládacím panelu zařízení stiskněte tlačítko **Nastavení** .
2. Zvolte možnost **Nastavení faxu** a poté položku **Nastavení. příj. faxu**.
3. Zvolte možnost **Další telefon**.

4. Zkontrolujte, zda je nastavena možnost **Zapnout**.

Je-li toto nastavení zapnuto, můžete zahájit příjem faxu do zařízení postupným stisknutím tlačítek 1-2-3 na číselníku telefonu. Pokud používáte pulzní vytáčení nebo vaše telefonní společnost poskytuje službu, které je přiřazeno číslo 1-2-3, vypněte toto nastavení. Služba poskytovaná telekomunikační společností nebude v případě konfliktu s nastavením zařízení k dispozici.

5. Stisknutím tlačítka Zpět ↵ se vrátíte do nabídky **Nastavení. příj. faxu**.

6. Zvolte **Režim odpovídání**.

7. Vyberte možnost **Fax/Tel** a pak stiskněte tlačítka **OK**.

S tímto nastavením produkt automaticky přijme všechny hovory a určí, zda se jedná o hlasový nebo faxový hovor. Jedná-li se o faxový hovor, produkt hovor zpracuje jako příchozí fax. Jedná-li se o hlasový hovor, produkt začne vyzvánět, aby uživatele upozornil na příchozí hlasový hovor.

8. Stisknutím tlačítka Zpět ↵ se vrátíte do nabídky **Nastavení. příj. faxu**.

9. Zvolte možnost **Doba vyzvánění Fax/Tel**.

10. Nastavte počet sekund, po kterém má zařízení přestat vydávat slyšitelné faxové/telefonní vyzvánění upozorňující uživatele na příchozí hlasový hovor, a poté stiskněte tlačítka **OK**.

Dotykový ovládací panel

1. Na hlavní obrazovce ovládacího panelu produktu stiskněte tlačítka **Nastavení** .

2. Zvolte možnost **Nastavení faxu** a poté položku **Upřesnit nastavení**.

3. Zvolte možnost **Další telefon**.

4. Zkontrolujte, zda je nastavena možnost **Zapnout**.

Je-li toto nastavení zapnuto, můžete zahájit příjem faxu do zařízení postupným stisknutím tlačítek 1-2-3 na číselníku telefonu. Pokud používáte pulzní vytáčení nebo vaše telefonní společnost poskytuje službu, které je přiřazeno číslo 1-2-3, vypněte toto nastavení. Služba poskytovaná telekomunikační společností nebude v případě konfliktu s nastavením zařízení k dispozici.

5. Dvakrát stiskněte tlačítka **Zpět** ↵ a vraťte se do nabídky **Nastavení faxu**.

6. Zvolte možnost **Základní nastavení** a poté **Režim odpovídání**.

7. Vyberte položku **Fax/Tel**.

S tímto nastavením produkt automaticky přijme všechny hovory a určí, zda se jedná o hlasový nebo faxový hovor. Jedná-li se o faxový hovor, produkt hovor zpracuje jako příchozí fax. Jedná-li se o hlasový hovor, produkt začne vyzvánět, aby uživatele upozornil na příchozí hlasový hovor.

8. Dvakrát stiskněte tlačítka **Zpět** ↵ a vraťte se do nabídky **Nastavení faxu**.

9. Zvolte možnost **Upřesnit nastavení** a poté vyberte položku **Doba vyzvánění Fax/Tel**.

10. Nastavte počet sekund, po kterém má zařízení přestat vydávat slyšitelné faxové/telefonní vyzvánění upozorňující uživatele na příchozí hlasový hovor.

Instalace softwaru HP pro faxování (Windows, volitelné)

Pomocí softwaru HP pro faxování můžete faxovat elektronické dokumenty z počítače, pokud splníte následující požadavky:

- Produkt je připojen přímo k počítači nebo k síti, k níž je počítač připojen.
- V počítači je nainstalován produktový software.
- Operační systém počítače je tímto produktem podporován.



POZNÁMKA: Software HP pro faxování dodaný se zařízením je jediným faxovacím programem pro počítače, který s produktem funguje. Produkt není kompatibilní se softwarem pro faxování vyrobeným jinými výrobci.

Pokud v počítači není software HP pro faxování nainstalován, použijte k jeho instalaci jednu z následujících metod.

- **Disk CD se softwarem:** Disk CD se softwarem, který se dodává s produktem HP, vložte do počítače a postupujte podle pokynů na obrazovce.
- **Stažení z webových stránek:** Přejděte na stránky www.hp.com/support, klikněte na položku **Ovladače a software** a stáhněte nejnovější software HP podle pokynů na obrazovce.



POZNÁMKA: Po výzvě instalátoru softwaru vyberte jako jednu ze součástí k instalaci **Software HP pro faxování**.

Odeslání faxu

- [Odeslání faxu ručně z ovládacího panelu produktu](#)
- [Odeslání faxu ze softwaru HP \(Windows\)](#)

 **UPOZORNĚNÍ:** Aby nedošlo k poškození zařízení, nepoužívejte předlohy opravované korekční páskou nebo barvou, obsahující kancelářské sponky nebo sešité svorkami. Do podavače dokumentů nevkládejte ani fotografie, malé nebo křehké předlohy.

Odeslání faxu ručně z ovládacího panelu produktu

Ovládací panel zařízení LCD

1. Založte dokument.

- Pokud vkládáte předlohu na pracovní plochu skeneru, položte ji na pracovní plochu skeneru lícem dolů do zadního levého rohu.
- Pokud vkládáte několik stránek do podavače dokumentů, vložte stránky lícem nahoru a nastavte vodítka papíru tak, aby přiléhala k papíru.

 **POZNÁMKA:** Pokud se budou dokumenty nacházet současně v podavači dokumentů a na skleněné desce skeneru, zařízení zpracuje pouze dokument v podavači dokumentů.

2. Na ovládacím panelu produktu zadejte faxové číslo pomocí klávesnice.

 **POZNÁMKA:** Chcete-li použít přístupové kódy, kreditní karty nebo volací karty, proveďte vytáčení faxového čísla ručně – tímto způsobem můžete zadat pauzy a volací kódy. Chcete-li odeslat fax do zahraničí, proveďte vytáčení ručně – tímto způsobem můžete zadat pauzy a volací kódy. S přístupovými kódy, kreditními kartami a volacími kartami nelze použít rychlé volby nebo vytáčet mezinárodní destinace.

3. Stiskněte tlačítko Zahájit skenování . Zařízení zahájí faxovou úlohu.

 **POZNÁMKA:** Pokud fax odesíláte z pracovní plochy skeneru a váš dokument se skládá z několika stran, potvrďte a založte další stránky podle pokynů na ovládacím panelu.

Dotykový ovládací panel

1. Založte dokument.

- Pokud vkládáte předlohu na pracovní plochu skeneru, položte ji na pracovní plochu skeneru lícem dolů do zadního levého rohu.
- Pokud vkládáte několik stránek do podavače dokumentů, vložte stránky lícem nahoru a nastavte vodítka papíru tak, aby přiléhala k papíru.

 **POZNÁMKA:** Pokud se budou dokumenty nacházet současně v podavači dokumentů a na skleněné desce skeneru, zařízení zpracuje pouze dokument v podavači dokumentů.

2. Na hlavní obrazovce ovládacího panelu zařízení stiskněte tlačítko **Fax**.

3. Pomocí klávesnice zadejte faxové číslo.

 **POZNÁMKA:** Chcete-li použít přístupové kódy, kreditní karty nebo volací karty, proveďte vytáčení faxového čísla ručně – tímto způsobem můžete zadat pauzy a volací kódy. Chcete-li odeslat fax do zahraničí, proveďte vytáčení ručně – tímto způsobem můžete zadat pauzy a volací kódy. S přístupovými kódy, kreditními kartami a volacími kartami nelze použít rychlé volby nebo vytáčet mezinárodní destinace.

4. Klepněte na tlačítko **Spustit faxování**.

 **POZNÁMKA:** Pokud fax odesíláte z pracovní plochy skeneru a váš dokument se skládá z několika stran, potvrďte a založte další stránky podle pokynů na ovládacím panelu.

Odeslání faxu ze softwaru HP (Windows)

1. Založte dokument.

- Pokud vkládáte předlohu na pracovní plochu skeneru, položte ji na pracovní plochu skeneru lícem dolů do zadního levého rohu.
- Pokud vkládáte několik stránek do podavače dokumentů, vložte stránky lícem nahoru a nastavte vodítka papíru tak, aby přiléhala k papíru.

 **POZNÁMKA:** Pokud se budou dokumenty nacházet současně v podavači dokumentů a na skleněné desce skeneru, zařízení zpracuje pouze dokument v podavači dokumentů.

2. V nabídce **Start** klikněte na volbu **Programy** (nebo **Všechny programy** v systému Windows XP) a poté na volbu **HP**.
3. Klikněte na název produktu a poté na možnost **HP send Fax**. Otevře se software pro faxování.
4. Zadejte faxové číslo jednoho či více příjemců.
5. Klikněte na tlačítko **Odeslat**.

Vytváření, úprava a odstranění položek rychlé volby

Často používaná faxová čísla (až 100 položek) můžete uložit jako položky rychlé volby.

- [Vytváření a úpravy položek rychlé volby](#)
- [Odstranění položek rychlé volby](#)

Vytváření a úpravy položek rychlé volby

Ovládací panel zařízení LCD

1. Na ovládacím panelu zařízení stiskněte tlačítko **Nastavení** .
2. Vyberte možnost **Nastavení faxu** a poté položku **Telefonní seznam**.
3. Vyberte položku **Přidat/upravit**.
4. Vyberte nepřřižené číslo pro novou položku a poté stiskněte tlačítko **OK**.
5. Pomocí klávesnice zadejte faxové číslo položky a stiskněte tlačítko **OK**.
6. Pomocí klávesnice zadejte název položky a stiskněte tlačítko **OK**.

Dotykový ovládací panel

1. Na hlavní obrazovce ovládacího panelu produktu klepněte na tlačítko **Fax**.
2. Vyberte možnost **Nabídka Faxu** a poté položku **Nastavení telefonního seznamu**.
3. Zvolte možnost **Jednotlivá nastavení**.
4. V seznamu vyberte nepřřižené číslo.
5. Pomocí klávesnice zadejte název položky a stiskněte tlačítko **OK**.
6. Pomocí klávesnice zadejte faxové číslo položky a stiskněte tlačítko **OK**.

Odstranění položek rychlé volby

Ovládací panel zařízení LCD

1. Na ovládacím panelu zařízení stiskněte tlačítko **Nastavení** .
2. Vyberte možnost **Nastavení faxu** a poté položku **Telefonní seznam**.
3. Vyberte možnost **Odstranit**.
4. Vyberte položku, kterou chcete odstranit a poté stiskněte tlačítko **OK**.



POZNÁMKA: Pokud chcete odstranit všechny položky rychlé volby, zvolte možnost **Odstranit vše**.

Dotykový ovládací panel

1. Na hlavní obrazovce ovládacího panelu produktu klepněte na tlačítko **Fax**.
2. Vyberte možnost **Nabídka Faxu** a poté položku **Nastavení telefonního seznamu**.

3. Vyberte možnost **Odstranit položku**.
4. Zvolte položku, kterou chcete odstranit, a stiskněte tlačítko **OK**.



POZNÁMKA: Pokud chcete odstranit všechny položky rychlé volby, zvolte možnost **Odstranit všechny položky**.

7 Správa produktu

- [Změna typu připojení produktu \(Windows\)](#)
- [Použití aplikací webových služeb HP \(pouze modely s dotykovou obrazovkou\)](#)
- [HP Device Toolbox \(Windows\)](#)
- [Nástroj HP Utility pro systém Mac OS X](#)
- [Funkce zabezpečení produktu](#)
- [Úsporné nastavení](#)
- [Na ovládacím panelu produktu se zobrazí zpráva Dochází kazeta nebo Kazeta je téměř prázdná](#)
- [Výměna tonerových kazet](#)

Chcete-li získat kompletní podporu společnosti HP pro produkt, přejděte na adresu: www.hp.com/support/ljMFPM125series, www.hp.com/support/ljMFPM126series, www.hp.com/support/ljMFPM127series, nebo www.hp.com/support/ljMFPM128series

- Řešení problémů
- Stažení aktualizací softwaru
- Účast ve fórech podpory
- Vyhledání informací o záruce a předpisech

Celosvětovou podporu a další produkty společnosti HP lze vyhledat i na webu www.hp.com/support.

Změna typu připojení produktu (Windows)

Pokud produkt již používáte a přejete si změnit způsob připojení, použijte k změně připojení zástupce **Překonfigurace zařízení HP** na pracovní ploše. Produkt lze například nakonfigurovat na používání jiné bezdrátové adresy, připojení ke kabelové nebo bezdrátové síti nebo změnit síťové připojení na připojení USB. Konfiguraci lze změnit, aniž by bylo třeba vkládat produktový disk CD. Po výběru požadovaného typu připojení program přímo přejde k části postupu nastavení produktu, kde je třeba provést změnu.

Použití aplikací webových služeb HP (pouze modely s dotykovou obrazovkou)

Pro tento produkt je k dispozici několik inovativních aplikací, které lze stáhnout přímo z Internetu. Další informace a možnost stažení těchto aplikací naleznete na webu služby HP Connected na adrese www.hpconnected.com.

Chcete-li používat tuto funkci, musí být produkt připojen k počítači nebo síti s připojením k Internetu. V produktu musí být povoleny Webové služby HP.

1. Na hlavní obrazovce ovládacího panelu produktu stiskněte tlačítko Webové služby .
2. Stiskněte tlačítko [Povolit webové služby](#).

Po stažení aplikace z webu služby HP Connected je aplikace k dispozici na ovládacím panelu produktu v nabídce [Aplikace](#). Tento proces aktivuje funkci Webové služby HP i nabídku [Aplikace](#).

HP Device Toolbox (Windows)

Chcete-li zkontrolovat stav produktu nebo zobrazit či změnit nastavení produktu z počítače, použijte nástroj HP Device Toolbox pro systém Windows. Tento nástroj otevře integrovaný webový server HP pro produkt.



POZNÁMKA: Tento nástroj je k dispozici pouze v případě, že jste při instalaci produktu provedli úplnou instalaci. V závislosti na tom, jak je produkt připojen, nemusí být některé funkce k dispozici.

1. Klikněte na tlačítko **Start** a poté klikněte na položku **Programy**.
2. Klikněte na skupinu produktů HP a pak na položku **HP Device Toolbox**.

Karta nebo část	Popis
Karta Domů Poskytuje informace o produktu, stavu a konfiguraci.	<ul style="list-style-type: none">• Stav zařízení: Zobrazuje stav produktu a přibližnou zbývající životnost spotřebního materiálu HP (v procentech).• Stav spotřebního materiálu: Zobrazuje odhadovanou zbývající životnost spotřebního materiálu HP v procentech. Skutečná životnost spotřebního materiálu se může lišit. Dbejte na to, aby byl k dispozici náhradní spotřební materiál pro situaci, kdy už kvalita tisku začne být nepřijatelná. Pokud nedojde k snížení kvality tisku na nepřijatelnou úroveň, spotřební materiál není třeba vyměnit.• Konfigurace zařízení: Zobrazuje informace obsažené na konfigurační stránce produktu.• Přehled sítě: Zobrazuje informace obsažené na stránce síťové konfigurace produktu.• Sestavy: Slouží pro tisk konfigurační stránky a stránky stavu spotřebního materiálu generovanou produktem.• Protokol událostí: Zobrazuje seznam všech událostí a chyb produktu.
Karta Systém Umožňuje konfigurovat zařízení z počítače.	<ul style="list-style-type: none">• Informace o zařízení: Poskytuje základní informace o produktu a společnosti.• Nastavení papíru: Slouží ke změně výchozího nastavení produktu pro manipulaci s papírem.• Kvalita tisku: Slouží ke změně výchozího nastavení kvality tisku produktu.• Konzola EcoSMART: Slouží ke změně výchozího časového limitu pro přechod do režimu spánku nebo automatického vypnutí napájení. Slouží k nastavení událostí, které produkt probudí.• Typy papíru: Slouží k nastavení režimů tisku, které odpovídají typům papíru přijatelným pro produkt.• Systémová nastavení: Slouží ke změně výchozích systémových nastavení produktu.• Servis: Provede čisticí proces produktu.• Uložit a obnovit: Slouží k uložení aktuálních nastavení zařízení do souboru v počítači. Z tohoto souboru pak lze načíst identická nastavení v jiném zařízení nebo provést pozdější obnovu nastavení stávajícího zařízení.• Správa: Slouží k nastavení nebo změně hesla produktu. Povolí nebo zakáže funkce produktu. <p>POZNÁMKA: Kartu Systém lze chránit heslem. Je-li produkt zapojen v síti, před změnou nastavení této karty vždy kontaktujte správce.</p>
Karta Tisk Umožňuje změnit výchozí nastavení tisku z počítače.	<p>Tisk: Slouží ke změně nastavení tisku výchozího zařízení, jako je počet kopií a orientace papíru. Jedná se o možnosti, které jsou k dispozici na ovládacím panelu.</p>

Karta nebo část	Popis
Karta Fax	<ul style="list-style-type: none"> • Telefonní seznam: Slouží k přidání nebo odstranění položek telefonního seznamu faxu. • Seznam nevyžádaných faxů: Slouží k nastavení faxových čísel, na která se vztahuje blokování pro odesílání faxů do produktu. • Protokol činnosti faxu: Slouží k zobrazení nedávné faxové aktivity produktu.
Karta Připojení do sítě Umožňuje změnit síťová nastavení z počítače.	Správci sítě mohou použít tuto kartu k ovládní síťových nastavení zařízení, pokud je připojen k síti používající protokol IP. Také umožňuje správcům sítě nastavit funkci bezdrátového přímého tisku. Pokud je produkt připojen přímo k počítači, karta se nezobrazuje.

Nástroj HP Utility pro systém Mac OS X

Chcete-li zobrazit nebo změnit nastavení produktu z počítače, použijte nástroj HP Utility pro systém Mac OS X.

Nástroj HP Utility můžete použít v případě, že je produkt připojen USB kabelem nebo je připojen k síti s protokolem TCP/IP.

Spuštění nástroje HP Utility

Spusťte aplikaci Finder, klikněte na položku **Aplikace, Hewlett-Packard** a **HP Utility**.

Pokud nástroj HP Utility není obsažen, použijte k jeho spuštění následující postup:

1. V počítači otevřete nabídku Apple,  klikněte na nabídku **Předvolby systému** a na ikonu **Tisk a fax** nebo **Tisk a skenování**.
2. Na levé straně okna vyberte produkt.
3. Klikněte na tlačítko **Možnosti a spotřební materiál**.
4. Klikněte na kartu **Nástroje**.
5. Klikněte na tlačítko **Otevřít nástroj tiskárny**.

Funkce nástroje HP Utility

Panel nástrojů HP Utility je v horní části každé stránky. Obsahuje tyto položky:

- **Zařízení:** Kliknutím na tlačítko lze zobrazit nebo skrýt produkty Mac nalezené nástrojem HP Utility v části **Tiskárny** na levé straně obrazovky.
- **Všechna nastavení:** Kliknutím na tlačítko se lze vrátit na hlavní stránku nástroje HP Utility.
- **Podpora HP:** Kliknutím na tlačítko lze otevřít prohlížeč a přejít na web podpory HP pro produkt.
- **Spotřební materiál:** Kliknutím na tlačítko lze přejít na web HP SureSupply.
- **Registrace:** Kliknutím na tlačítko lze přejít na web registrace HP.
- **Recyklace:** Kliknutím na tlačítko lze přejít na web programu recyklace HP Planet Partners.

Nástroj HP Utility obsahuje stránky, které se otevírají kliknutím na položku v seznamu **Všechna nastavení**. Následující tabulka popisuje úlohy, které nástroj HP Utility umožňuje provádět.

Nabídka	Položka	Popis
Informace a podpora	Stav spotřebního materiálu	Zobrazuje stav spotřebního materiálu a uvádí odkazy pro jeho objednávání online.
	Informace o zařízení	Zobrazuje informace o aktuálně vybraném produktu včetně ID služby produktu (pokud je přiřazeno), verze firmwaru (FW Version), sériového čísla a adresy IP.

Nabídka	Položka	Popis
	Odesílání souborů	Přenášejte soubory z počítače do produktu. Můžete načíst následující typy souborů: <ul style="list-style-type: none"> Jazyk příkazů tiskárny HP LaserJet (.PRN) Dokument ve formátu PDF Text (.TXT)
	HP Connected	Přístup na web služby HP Connected.
Informace	Centrum zpráv	Zobrazuje chybové události, které se na produktu vyskytly.
Nastavení tiskárny	Automatické vypnutí	Slouží k nastavení produktu na automatické vypnutí po době nečinnosti. Lze upravit počet minut, po jejichž uplynutí se produkt vypne.
	Nastavení sítě	Slouží ke konfiguraci nastavení sítě, např. protokolu IPv4, IPv6, Bonjour a dalších.
	Správa spotřebního materiálu	Slouží ke konfiguraci požadovaného chování produktu ve chvíli, kdy se blíží konec odhadované životnosti spotřebního materiálu.
	Konfigurace zásobníků	Slouží ke změně formátu a typu papíru pro jednotlivé zásobníky.
	Další nastavení	Spuštění integrovaného webového serveru HP (EWS) pro produkt. POZNÁMKA: Připojení USB není podporováno.
Nastavení faxu	Základní nastavení faxu	Nastavte pole v hlavičce faxu a nakonfigurujte, jak bude produkt odpovídat na příchozí hovory.
	Blokování nevyžádaných faxů	Uložte faxová čísla, která chcete blokovat.
	Přeosílání faxů	Nastavte produkt, aby odesílal příchozí fax na jiné číslo.
	Protokoly faxu	Zobrazení protokolů pro všechny faxy.
	Rychlé volby faxu	Přidání faxových čísel do seznamu rychlých voleb.

Funkce zabezpečení produktu

Produkt podporuje standardy zabezpečení a doporučené protokoly, které pomáhají zajistit jeho bezpečnost a ochranu důležitých informací v síti a zjednodušují kontrolu a údržbu produktu.

Podrobné informace o řešeních bezpečného zpracování obrázků a tisku společnosti HP najdete na stránce www.hp.com/go/secureprinting. Tato stránka nabízí odkazy na technické informace a časté dotazy týkající se funkcí zabezpečení.

Nastavení nebo změna hesla produktu

K nastavení hesla nebo změně stávajícího hesla produktu v síti slouží integrovaný webový server HP.

Ovládací panel zařízení LCD

1. Vyhledání IP adresy produktu.
 - a. Na ovládacím panelu zařízení stiskněte tlačítko **Nastavení** .
 - b. Otevřete následující nabídky:
 - **Nastavení sítě**
 - **Zobrazit IP adresu**
2. Integrovaný webový server HP otevřete zadáním IP adresy produktu do řádku adresy webového prohlížeče.

 **POZNÁMKA:** Integrovaný webový server HP můžete také otevřít z aplikace HP Device Toolbox v systému Windows nebo z nástroje HP Utility v systému Mac OS X.

3. Klikněte na kartu **System** a poté na odkaz **Zabezpečení produktu**.

 **POZNÁMKA:** Pokud bylo dříve nastaveno heslo, zobrazí se výzva k jeho zadání. Zadejte heslo a klikněte na tlačítko **Použít**.

4. Zadejte nové heslo do pole **Nové heslo** a **Potvrdit heslo**.
5. V dolní části okna kliknutím na tlačítko **Použít** uložte heslo.

Dotykový ovládací panel

1. Na hlavní obrazovce ovládacího panelu produktu stisknutím tlačítka **Síť**  vyhledejte IP adresu produktu.
2. Integrovaný webový server HP otevřete zadáním IP adresy produktu do řádku adresy webového prohlížeče.

 **POZNÁMKA:** Integrovaný webový server HP můžete také otevřít z aplikace HP Device Toolbox v systému Windows nebo z nástroje HP Utility v systému Mac OS X.

3. Klikněte na kartu **System** a poté na odkaz **Zabezpečení produktu**.

 **POZNÁMKA:** Pokud bylo dříve nastaveno heslo, zobrazí se výzva k jeho zadání. Zadejte heslo a klikněte na tlačítko **Použít**.

4. Zadejte nové heslo do pole **Nové heslo** a **Potvrdit heslo**.
5. V dolní části okna kliknutím na tlačítko **Použít** uložte heslo.

Zamknutí zařízení

1. Do otvoru na zadní straně zařízení můžete připojit zabezpečovací kabel.

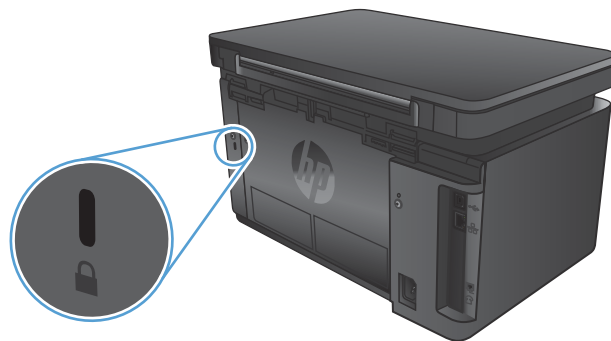

Úsporné nastavení

- [Tisk v režimu EconoMode](#)
- [Konfigurace nastavení Režim spánku / automatické vypnutí po](#)

Tisk v režimu EconoMode

Toto zařízení je vybaveno možností režimu EconoMode pro tisk konceptu dokumentů. Režim EconoMode šetří toner. Při používání režimu EconoMode však může dojít ke snížení kvality tisku.

Společnost HP nedoporučuje trvalé používání režimu EconoMode. Při trvalém provozu tiskárny v režimu EconoMode hrozí, že zásoba toneru překoná životnost mechanických součástí tonerové kazety. Pokud se kvalita tisku začíná zhoršovat a nejsou-li výtisky přijatelné, je vhodné vyměnit tonerovou kazetu.

 **POZNÁMKA:** Pokud tato možnost není v ovladači tisku k dispozici, můžete ji nastavit pomocí integrovaného webového serveru HP.

1. Vyberte ze softwarového programu možnost **Tisk**.
2. Vyberte produkt a klikněte na tlačítko **Vlastnosti** nebo **Předvolby**.
3. Klikněte na kartu **Papír a kvalita**.
4. Zaškrtněte políčko **EconoMode**.

Konfigurace nastavení Režim spánku / automatické vypnutí po

Ovládací panel zařízení LCD

1. Na ovládacím panelu zařízení stiskněte tlačítko **Nastavení** .
2. Otevřete následující nabídky:
 - **Nastavení systému**
 - **Nastavení úspory energie**
 - **Režim spánku/automatické vypnutí po**
3. Pomocí tlačítek se šipkami vyberte možnost **Prodleva režimu spánku / automatického vypnutí** a stiskněte tlačítko **OK**.

 **POZNÁMKA:** Výchozí hodnota je **15 minut**.

4. Produkt se z režimu spánku automaticky probudí, pokud odešlete úlohu nebo stisknete tlačítko na ovládacím panelu. Můžete vybrat, které události produkt probudí. Otevřete následující nabídky:
 - **Nastavení systému**
 - **Nastavení úspory energie**
 - **Události pro probuzení / automatické zapnutí**

Chcete-li událost probuzení vypnout, vyberte událost a poté možnost **Ne**.

Dotykový ovládací panel

1. Na hlavní obrazovce ovládacího panelu produktu stiskněte tlačítko Nastavení .
2. Otevřete následující nabídky:
 - [Nastavení systému](#)
 - [Nastavení úspory energie](#)
 - [Režim spánku/automatické vypnutí po](#)
3. Vyberte čas pro zpoždění režimu Spánku/automatického vypnutí



POZNÁMKA: Výchozí hodnota je 15 minut.

4. Produkt se automaticky probudí, pokud odešlete úlohu nebo se dotknete displeje na ovládacím panelu produktu. Můžete vybrat, které události produkt probudí. Otevřete následující nabídky:
 - [Nastavení systému](#)
 - [Nastavení úspory energie](#)
 - [Události pro probuzení / automatické zapnutí](#)

Chcete-li událost probuzení vypnout, vyberte událost a poté možnost [Ne](#).

Na ovládacím panelu produktu se zobrazí zpráva Dochází kazeta nebo Kazeta je téměř prázdná

Na ovládacím panelu produktu se zobrazí zpráva **Dochází kazeta** nebo **Kazeta je téměř prázdná** a produkt netiskne.

 **POZNÁMKA:** Varování a kontrolky týkající se stavu toneru poskytují pouze odhady za účelem plánování. Pokud se rozsvítí kontrolka zobrazující malé množství toneru, zvažte přípravu náhradní tiskové kazety, abyste se vyhnuli možným zdržením tisku. Kazety je třeba vyměnit až v případě, že kvalita tisku začne být nepřijatelná.

Jakmile tonerová kazeta HP dosáhne velmi nízké úrovně, skončí pro ni platnost záruky HP Premium Protection Warranty.

Můžete změnit způsob reakce produktu při nízké úrovni spotřebního materiálu. Při instalaci nové tonerové kazety není tato nastavení nutné znovu měnit.

Povolení nebo zakázání nastavení Velmi nízká úroveň

Výchozí nastavení můžete kdykoli povolit nebo zakázat a není nutné je znovu povolovat po instalaci nové tonerové kazety.

Ovládací panel zařízení LCD

1. Na ovládacím panelu zařízení stiskněte tlačítko **Nastavení** .
2. Otevřete následující nabídky:
 - **Nastavení systému**
 - **Nastavení spotřebního materiálu**
 - **Černá tisková kazeta**
 - **Nastavení při velmi nízké úrovni**
3. Vyberte jednu z dostupných možností a poté stiskněte tlačítko **OK**.
 - Volbou možnosti **Zastavit** lze produkt nastavit tak, aby přestal tisknout až do výměny tonerové kazety.
 - Volbou možnosti **Výzva** lze produkt nastavit tak, aby přestal tisknout a zobrazil výzvu k výměně tonerové kazety. Výzvu můžete potvrdit a pokračovat v tisku.
 - Pokud vyberete možnost **Pokračovat**, produkt vás upozorní, že je tonerová kazeta téměř prázdná, ale tisk bude pokračovat.

Dotykový ovládací panel

1. Na hlavní obrazovce ovládacího panelu produktu stiskněte tlačítko **Nastavení** .
2. Otevřete následující nabídky:
 - **Nastavení systému**
 - **Nastavení spotřebního materiálu**

- Černá tisková kazeta
- Nastavení při velmi nízké úrovni

3. Vyberte jednu z následujících možností:

- Volbou možnosti **Zastavit** lze produkt nastavit tak, aby přestal tisknout až do výměny tonerové kazety.
- Volbou možnosti **Výzva** lze produkt nastavit tak, aby přestal tisknout a zobrazil výzvu k výměně tonerové kazety. Výzvu můžete potvrdit a pokračovat v tisku.
- Pokud vyberete možnost **Pokračovat**, produkt vás upozorní, že je tonerová kazeta téměř prázdná, ale tisk bude pokračovat.

U modelů s faxem existuje při nastavení produktu na možnost **Zastavit** určité riziko, že se faxy nebudou tisknout ani po instalaci nové kazety v případě, že produkt přijímá více faxů, než se při zastavení vejde do paměti.

U modelů s faxem existuje při nastavení produktu na možnost **Výzva** určité riziko, že se faxy nebudou tisknout ani po instalaci nové kazety v případě, že produkt přijímá více faxů, než se vejde do paměti, když produkt čeká na potvrzení výzvy.

Jakmile se zobrazí zpráva **Velmi nízká úroveň** hladiny inkoustu tonerové kazety HP, skončí u ní platnost záruky HP Premium Protection Warranty. Vady tisku a selhání tonerové kazety HP, k nimž dojde při použití funkce **Pokračovat** v režimu velmi nízké úrovně kazety, nejsou považovány za závady materiálu a zpracování ve smyslu prohlášení o záruce na tiskové kazety HP.

Výměna tonerových kazet

Když se blíží konec životnosti tonerové kazety, budete vyzváni k objednání náhradní kazety. V tisku můžete pokračovat se stávající kazetou, dokud rozložení toneru poskytuje přijatelnou kvalitu tisku.

1. Zvedněte soupravu skeneru.



2. Otevřete horní kryt.



3. Vyměňte tiskovou kazetu.

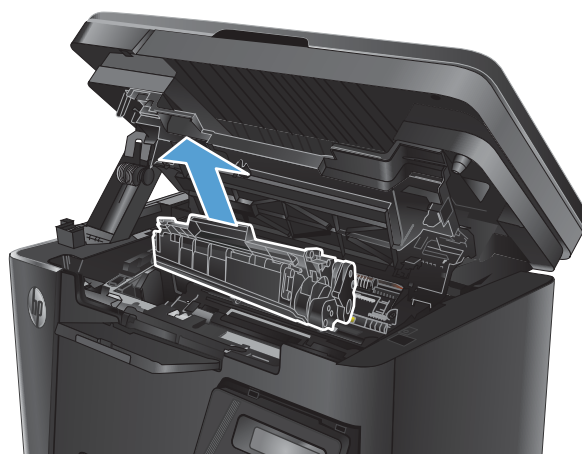

4. Vyměňte novou tonerovou kazetu z obalu. Použitou tonerovou kazetu vložte do obalu pro recyklaci.

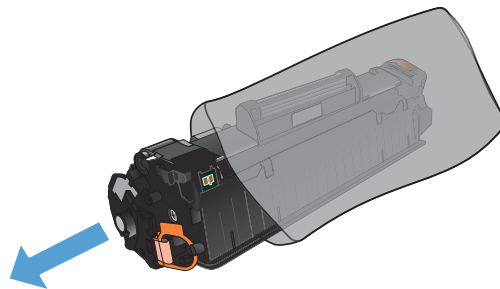

5. Uchopte tonerovou kazetu na obou stranách a rozprostřete toner opatrným nakláněním tonerové kazety ze strany na stranu.

UPOZORNĚNÍ: Nedotýkejte se závěrky nebo povrchu válce.

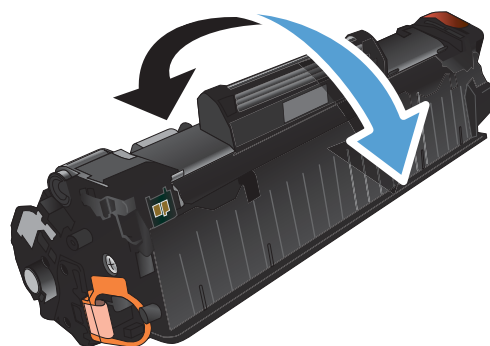

6. Ohněte úchytku na levé straně kazety, dokud se neodlomí. Zatáhněte za úchytku a odstraňte z kazety celou pásku. Úchytku a pásku vložte do krabice od tonerové kazety pro odeslání k recyklaci.

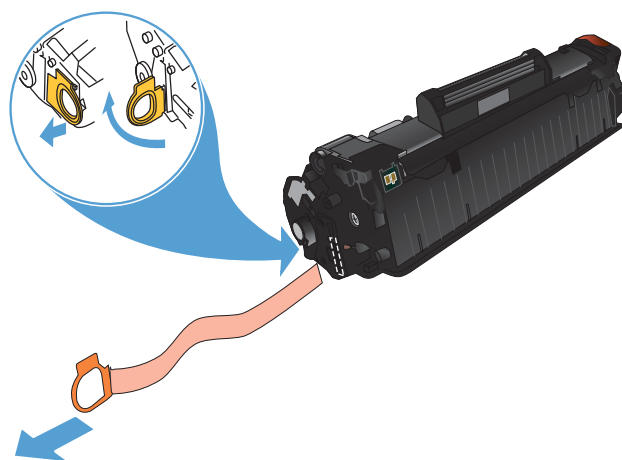

7. Vyrovnajte tonerovou kazetu s drážkami uvnitř produktu a zasuňte ji, dokud se pevně neusadí.

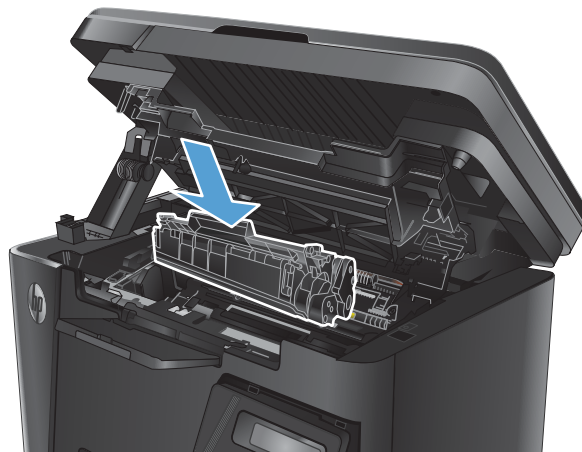

8. Zavřete horní kryt.



9. Položte soupravu skeneru.



8 Řešení problémů

- [Systém nápovědy na ovládacím panelu \(pouze modely s dotykovou obrazovkou\)](#)
- [Interpretace významu indikátorů ovládacího panelu \(pouze model LED\)](#)
- [Tisk informačních stránek](#)
- [Obnovení výchozích nastavení z výroby](#)
- [Řešení potíží s podáváním nebo uvíznutím papíru](#)
- [Odstranění médií uvízlých ve vstupním zásobníku](#)
- [Odstranění uvíznutého papíru v oblasti tonerové kazety](#)
- [Odstranění uvíznutí ve výstupní přihrádce](#)
- [Odstranění uvíznutí papíru v podavači dokumentů](#)
- [Zlepšení kvality tisku](#)
- [Zlepšení kvality kopírování a skenování](#)
- [Zlepšení kvality faxového obrázku](#)
- [Řešení potíží s kabelovou sítí](#)
- [Řešení potíží s bezdrátovou sítí](#)
- [Řešení problémů faxu](#)

Chcete-li získat kompletní podporu společnosti HP pro produkt, přejděte na adresu: www.hp.com/support/ljMFPM125series, www.hp.com/support/ljMFPM126series, www.hp.com/support/ljMFPM127series, nebo www.hp.com/support/ljMFPM128series

- Řešení problémů
- Stažení aktualizací softwaru
- Účast ve fórech podpory
- Vyhledání informací o záruce a předpisech

Celosvětovou podporu a další produkty společnosti HP lze vyhledat i na webu www.hp.com/support.

System nápovědy na ovládacím panelu (pouze modely s dotykovou obrazovkou)

Produkt obsahuje integrovaný systém nápovědy, který vysvětluje použití každé obrazovky. System nápovědy otevřete stisknutím tlačítka nápovědy ? v pravém horním rohu obrazovky.

Na některých obrazovkách nápověda otevře globální nabídku, v níž lze hledat konkrétní témata. Strukturou nabídky lze procházet stisknutím tlačítek v nabídce.

Některé obrazovky nápovědy obsahují animace, které vás provedou postupy, jako je například odstranění uvíznutého papíru.

Na obrazovkách obsahujících nastavení jednotlivých úloh otevře nápověda téma, které vysvětluje možnosti pro danou obrazovku.

Pokud produkt signalizuje chybu nebo varování, stisknutím tlačítka Nápověda ? můžete zobrazit zprávu s popisem problému. Zpráva obsahuje i pokyny, které pomohou při řešení problému.





Interpretace významu indikátorů ovládacího panelu (pouze model LED)

Pokud produkt vyžaduje pozornost, zobrazí se na displeji ovládacího panelu kód chyby.





Tabulka 8-1 Legenda k indikátoru stavu

	Symbol pro nesvítící indikátor
	Symbol pro svítící indikátor
	Symbol pro blikající indikátor

Tabulka 8-2 Význam indikátorů na ovládacím panelu

Stav indikátoru	Kód chyby	Stav produktu	Akce
<p>Žádné indikátory nesvítí.</p> 		Produkt je vypnut nebo v režimu úspory energie.	Stisknutím tlačítka napájení produkt zapnete.
<p>Indikátory Připraveno a Pozor blikají.</p> 		Indikátory stavu cyklují během inicializace formátoru nebo v době, kdy produkt zpracovává čisticí stránku.	Není vyžadován žádný zásah. Počkejte na dokončení inicializace. Po dokončení inicializace by produkt měl přejít do stavu Připraveno.
<p>Indikátor Připraveno svítí.</p> 		Produkt je ve stavu Připraveno.	Není vyžadován žádný zásah. Zařízení je připraveno přijmout tiskovou úlohu.
<p>Indikátor Připraveno bliká.</p> 		Produkt přijímá nebo zpracovává data.	Není vyžadován žádný zásah. Produkt přijímá nebo zpracovává tiskovou úlohu.

Tabulka 8-2 Význam indikátorů na ovládacím panelu (pokračování)

Stav indikátoru	Kód chyby	Stav produktu	Akce
Indikátor Pozor bliká. 	E0	Došlo k zaseknutí papíru v produktu.	Odstraňte uvíznutí.
	E1	Vstupní zásobník je prázdný.	Vložte médium do zásobníku.
	E2	Otevřená dvířka.	Zkontrolujte, zda jsou dvířka tiskové kazety úplně zavřená.
	E4	Velmi nízká úroveň toneru v kazetě.	Vyměňte tonerovou kazetu nebo pokračujte stisknutím tlačítka Spustit kopírování.
	E5	Velmi nízká úroveň toneru v kazetě.	Vyměňte tonerovou kazetu.
	H0	Produkt je v režimu ručního zakládání.	Do vstupního zásobníku vložte správný typ a velikost papíru. Pokračujte stisknutím tlačítka Spustit kopírování.
	H1	Produkt zpracovává úlohu v režimu oboustranného ručního tisku.	Do vstupního zásobníku vložte papír a tiskněte na druhou stranu. Pokračujte stisknutím tlačítka Spustit kopírování.
Indikátory upozornění a toneru blikají. 	E3	Tisková kazeta chybí nebo není nainstalována správně.	Nainstalujte tiskovou kazetu.
Indikátor toneru svítí. 		Tisková kazeta dosáhla konce odhadované životnosti. Jakmile spotřební materiál dosáhne tohoto stavu, skončí u něj platnost záruky HP Premium Protection Warranty.	Pokud nedojde ke snížení kvality tisku na nepřijatelnou úroveň, není nutné v tuto chvíli vyměnit tiskovou kazetu.
Indikátory Pozor a Připraveno svítí. 	E6	V produktu došlo ke kritické chybě, z níž se nemůže zotavit.	<ol style="list-style-type: none"> 1. Vypněte produkt nebo jej odpojte od elektrické sítě. 2. Počkejte 30 sekund a pak produkt zapněte nebo k produktu znovu připojte napájecí kabel. 3. Počkejte na dokončení inicializace produktu. <p>Pokud problém trvá, kontaktujte středisko péče o zákazníky společnosti HP.</p>
	E7		
	E8		
	E9		

Tisk informačních stránek

Informační stránky jsou uloženy v paměti zařízení. Tyto stránky napomáhají při zjišťování chyb zařízení a jejich řešení.

Konfigurační stránka

Na konfigurační stránce je uvedeno aktuální nastavení produktu a jeho vlastnosti. Obsahuje také zprávu o stavu tiskárny. Chcete-li konfigurační stránku vytisknout, postupujte takto:

Ovládací panel s LED displejem

1. Na ovládacím panelu produktu stiskněte a 10 sekund podržte tlačítko **Storno** (X).
2. Uvolněte tlačítko **Storno** (X).

Ovládací panel s LCD displejem

1. Na ovládacím panelu produktu stiskněte tlačítko **Nastavení** (↖).
2. Rozbalte nabídku **Reports** (Sestavy).
3. Pomocí kláves se šípkami vyberte možnost **Config Report** (Sestava konfigurace) a stisknutím tlačítka **OK** spusťte tisk sestavy.

Dotykový ovládací panel

1. Na hlavní obrazovce ovládacího panelu produktu stiskněte tlačítko **Nastavení** (↖).
2. Klepnete na nabídku **Sestavy**.
3. Stiskněte tlačítko **Sestava konfigurace**.

Stránka stavu spotřebního materiálu

Ovládací panel s LED displejem

1. Na ovládacím panelu produktu stiskněte a 10 sekund podržte tlačítko **Storno** (X).
2. Uvolněte tlačítko **Storno** (X).

Stránka stavu spotřebního materiálu se vytiskne po konfigurační stránce.

Ovládací panel s LCD displejem

1. Na ovládacím panelu zařízení stiskněte tlačítko **Nastavení** (↖).
2. Otevřete následující nabídky:
 - **Hlášení**
 - **Stav spotř.mat.**
3. Pomocí tlačítek se šípkami vyberte položku **Tisk stránky spotřebního materiálu** a stiskněte tlačítko **OK**.

Dotykový ovládací panel

1. Na hlavní obrazovce ovládacího panelu produktu stiskněte tlačítko Spotřební materiál .
2. Stisknutím tlačítka [Hlášení](#) vytiskněte stránku stavu spotřebního materiálu.

Obnovení výchozích nastavení z výroby

Obnovením výchozích nastavení od výrobce dojde ke změně všech nastavení produktu a sítě na výrobní nastavení. Nevynuluje se tím počet stránek, velikost zásobníku ani jazyk. Výchozí nastavení produktu obnovíte podle následujících pokynů.

⚠ UPOZORNĚNÍ: Po obnovení výchozích nastavení z výroby jsou všechna nastavení vrácena zpět na výchozí hodnoty nastavené výrobcem a také se odstraní veškeré stránky uložené v paměti.

Ovládací panel s LCD displejem

1. Na ovládacím panelu produktu stiskněte tlačítko **Nastavení** .
 2. Otevřete nabídku **Service** (Služby).
 3. Vyberte možnost **Restore Defaults** (Obnovit výchozí hodnoty) a poté stiskněte tlačítko **OK**.
- Zařízení se automaticky restartuje.

Dotykový ovládací panel

1. Na hlavní obrazovce ovládacího panelu produktu stiskněte tlačítko **Nastavení** .
 2. Klepněte na nabídku **Service** (Služby).
 3. Vyberte možnost **Restore Defaults** (Obnovit výchozí hodnoty) a poté stiskněte tlačítko **OK**.
- Zařízení se automaticky restartuje.

Řešení potíží s podáváním nebo uvíznutím papíru

Pokud se u produktu opakovaně vyskytují problémy s podáváním nebo uvíznutím papíru, použijte následující informace ke snížení frekvence takových stavů.

Produkt nepodává papír

Pokud produkt nepodává papír ze zásobníku, vyzkoušejte následující řešení.

1. Otevřete produkt a odstraňte veškeré uvízlé listy papíru.
2. Vložte zásobník se správným formátem papíru pro danou úlohu.
3. Ujistěte se, že je na ovládacím panelu produktu správně nastaven formát a typ papíru.
4. Ujistěte se, že jsou vodítka papíru v zásobníku správně nastavena pro daný formát papíru. Vodítka nastavte podle odpovídající zarážky zásobníku.
5. Na ovládacím panelu zařízení ověřte, zda zařízení čeká na výzvu k ručnímu vložení papíru. Vložte papír a pokračujte.
6. Podávací válec a oddělovací podložka mohou být znečištěny.

Produkt podává více listů papíru

Pokud produkt podává ze zásobníku více listů papíru, vyzkoušejte následující řešení.

1. Vyjměte stoh papíru ze zásobníku, ohněte jej, otočte o 180 stupňů a přetočte. *Neprofukujte papír.* Vraťte stoh papíru do zásobníku.
2. Používejte pouze papír, který vyhovuje specifikacím stanoveným pro tento produkt společností HP.
3. Používejte papír, který není zvrásněný, zvlněný nebo poškozený. Je-li to nutné, použijte papír z jiné hromádky.
4. Ověřte, zda není zásobník přeplněný. Pokud je, vyjměte ze zásobníku celý stoh papíru, vyrovnejte jej a vraťte část papíru do zásobníku.
5. Ujistěte se, že jsou vodítka papíru v zásobníku správně nastavena pro daný formát papíru. Vodítka nastavte podle odpovídající zarážky zásobníku.
6. Ujistěte se, že tiskové prostředí vyhovuje doporučeným specifikacím.

Časté nebo opakované uvíznutí papíru

Při řešení problémů s častým uvíznutím papíru proveďte následující kroky. Pokud první krok problém nevyřeší, pokračujte k dalšímu až do vyřešení problému.

1. Pokud papír uvízl v produktu, vyjměte jej a vytiskněte pro test produktu konfigurační stránku.
2. Na ovládacím panelu produktu zkontrolujte, zda je zásobník nastaven na správný formát a typ papíru. Podle potřeby upravte nastavení papíru.
3. Vypněte produkt, vyčkejte 30 sekund a znovu jej zapněte.
4. Pro odstranění nadbytečného toneru z vnitřních částí produktu vytiskněte čisticí stránku.

Ovládací panel s LED displejem

- a. Klikněte na tlačítko **Start** a poté klikněte na položku **Programy**.
- b. Klikněte na skupinu produktů HP a pak na položku **HP Device Toolbox**.
- c. Na kartě **Systems** (Systémy) klikněte na položku **Service** (Služba).

Ovládací panel s LCD displejem

- a. Na ovládacím panelu produktu stiskněte tlačítko Nastavení .
- b. Otevřete nabídku **Služby**.
- c. Pomocí tlačítek se šipkami vyberte možnost **Režim čištění** a stiskněte tlačítko **OK**.

Zařízení vytiskne první stranu a následně vás vyzve k odebrání stránky z výstupní přihrádky a k jejímu vložení do zásobníku 1 se zachováním stejné orientace. Počkejte na dokončení procesu. Vytisknutou stránku vyhodte.



Dotykový ovládací panel

- a. Na hlavní obrazovce ovládacího panelu produktu stiskněte tlačítko Nastavení .
- b. Klepněte na nabídku **Služby**.
- c. Stiskněte tlačítko **Čisticí stránka**.
- d. Po zobrazení výzvy vložte obyčejný papír formátu Letter nebo A4.
- e. Proces čištění spustíte stisknutím tlačítka **OK**.

Zařízení vytiskne první stranu a následně vás vyzve k odebrání stránky z výstupní přihrádky a k jejímu vložení do zásobníku 1 se zachováním stejné orientace. Počkejte na dokončení procesu. Vytisknutou stránku vyhodte.

5. Vytiskněte konfigurační stránku a ověřte funkčnost produktu.

Ovládací panel s LED displejem

- a. Stiskněte a podržte tlačítko Storno , dokud nezačne blikat indikátor Připraveno .
- b. Uvolněte tlačítko Storno .

Ovládací panel s LCD displejem

- a. Na hlavní obrazovce ovládacího panelu produktu stiskněte tlačítko Nastavení .
- b. Klepněte na nabídku **Sestavy**.
- c. Stiskněte tlačítko **Sestava konfigurace**.

Dotykový ovládací panel

- a. Na hlavní obrazovce ovládacího panelu produktu stiskněte tlačítko Nastavení .
- b. Klepněte na nabídku **Sestavy**.
- c. Stiskněte tlačítko **Sestava konfigurace**.

Pokud žádný z těchto kroků problém nevyřeší, je možné, že je třeba provést servis produktu. Obráťte se na zákaznickou podporu společnosti HP.

Zabránění uvíznutí papíru

Pomozte snížit počet uvíznutí papíru pomocí následujících řešení.

1. Používejte pouze papír, který vyhovuje specifikacím stanoveným pro tento produkt společností HP.
2. Používejte papír, který není zvrásněný, zvlněný nebo poškozený. Je-li to nutné, použijte papír z jiné hromádky.
3. Nepoužívejte papír, na který se již tisklo nebo kopírovalo.
4. Ověřte, zda není zásobník přeplněný. Pokud je, vyjměte ze zásobníku celý stoh papíru, vyrovnejte jej a vraťte část papíru do zásobníku.
5. Ujistěte se, že jsou vodítka papíru v zásobníku správně nastavena pro daný formát papíru. Nastavte vodítka tak, aby se lehce dotýkala stohu papíru na obou stranách, aniž by jej ohýbala.
6. Dbejte na to, aby byl zásobník v produktu zcela vložený.
7. Pokud tisknete na těžký, vystupující nebo perforovaný papír, použijte ruční podavač a podávejte listy jeden po druhém.
8. Ujistěte se, že zásobník je řádně nakonfigurován na odpovídající typ a formát papíru.
9. Ujistěte se, že tiskové prostředí vyhovuje doporučeným specifikacím.

Odstranění médií uvízlých ve vstupním zásobníku

Na displeji ovládacího panelu se zobrazí zpráva **Uvíznutí v zásobníku 1**. **Odstraňte uvíznutí a stiskněte tlačítko [OK]**.

1. Ze vstupního zásobníku odstraňte veškerý uvolněný volný papír.



2. Zvedněte soupravu skeneru.



3. Otevřete horní kryt.



4. Vyměňte tiskovou kazetu.

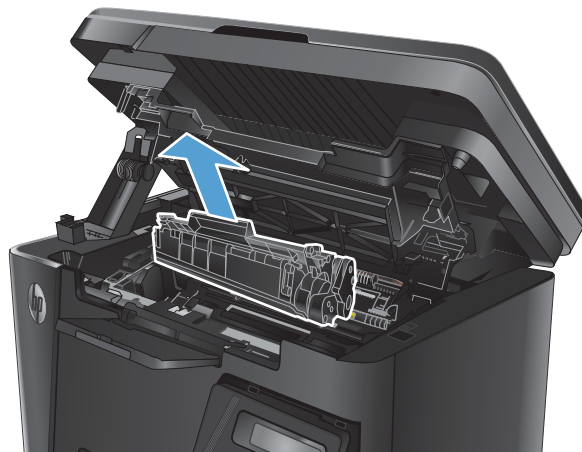

5. Vyměňte uvízlý papír ze vstupního zásobníku. Uvíznutý papír vytahujte oběma rukama, aby se neroztrhl.



6. Odeberte veškerý uvízlý papír z tonerové kazety.



7. Znovu vložte tonerovou kazetu.

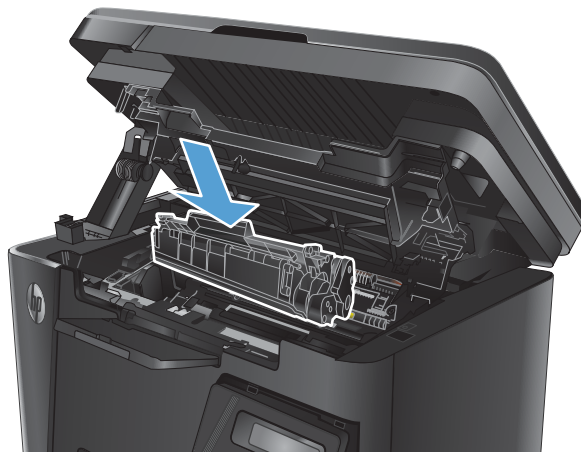

8. Zavřete horní kryt.



9. Položte soupravu skeneru.



Odstranění uvíznutého papíru v oblasti tonerové kazety

Na displeji ovládacího panelu se zobrazí zpráva **Uvíznutí v oblasti kazety**.

1. Zvedněte soupravu skeneru.



2. Otevřete horní kryt.



3. Vyměňte tiskovou kazetu.

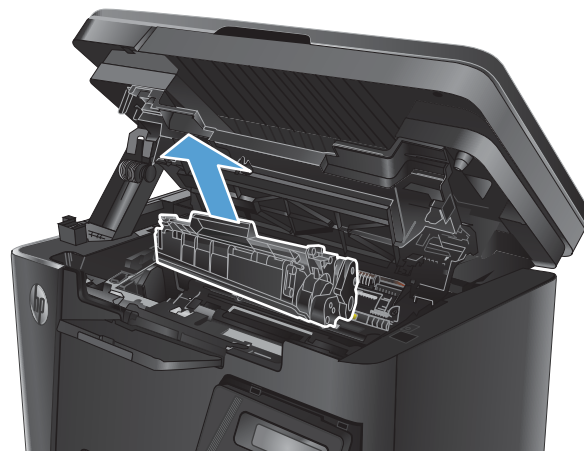

4. Odeberte veškerý uvízný papír z tonerové kazety. Uvíznutý papír vytahujte oběma rukama, aby se neroztrhl.



5. Znovu vložte tonerovou kazetu.

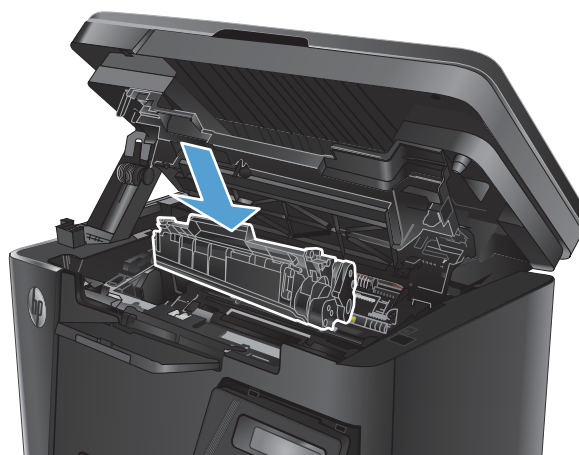

6. Zavřete horní kryt.



7. Položte soupravu skeneru.



Odstranění uvíznutí ve výstupní přihrádce

Na displeji ovládacího panelu se zobrazí zpráva **Uvíznutí ve výstupní přihrádce**.

1. Zvedněte soupravu skeneru.



2. Otevřete horní kryt.



3. Z výstupní přihrádky vyjměte všechny uvízlé papíry. Uvíznutý papír vytahujte oběma rukama, aby se neroztrhl.



4. Vyměňte tiskovou kazetu.

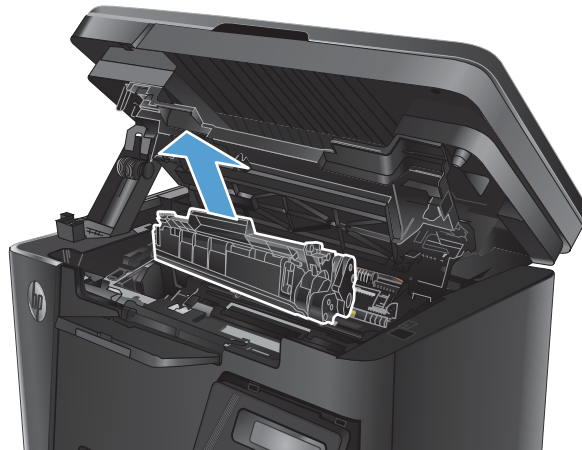

5. Odeberte veškerý uvízlý papír z tonerové kazety.



6. Znovu vložte tonerovou kazetu.

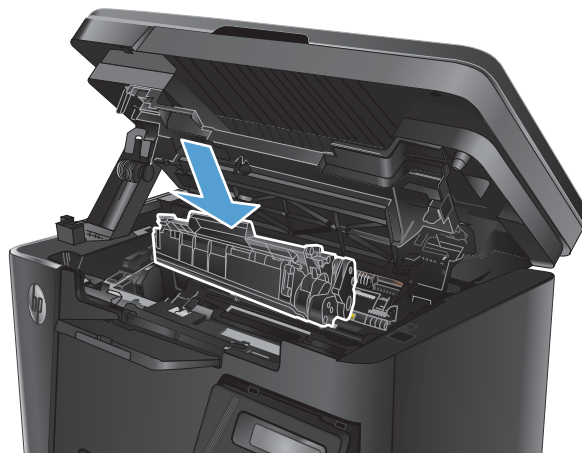

7. Zavřete horní kryt.



8. Položte soupravu skeneru.



Odstranění uvíznutí papíru v podavači dokumentů

Na displeji ovládacího panelu se zobrazí zpráva o **Uvíznutí papíru v podavači dokumentů**.

1. Vyjměte všechny volné stránky ze vstupního zásobníku podavače papíru.
2. Vyjměte uvíznlý papír ze vstupního zásobníku. Uvíznutý papír vytahujte oběma rukama, aby se neroztrhl.



3. Zvedněte vstupní zásobník podavače dokumentů.

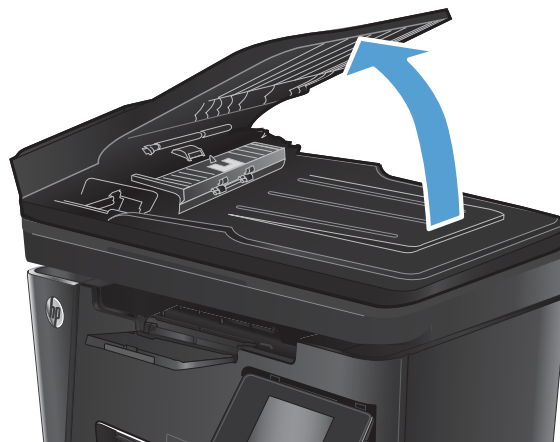

4. Zvedněte kryt pro přístup k uvíznutému papíru v podavači papíru.



5. Odstraňte uvíznutý papír.



6. Zavřete dvířka pro přístup k uvíznutým médiím.



7. Zavřete vstupní zásobník podavače dokumentů.

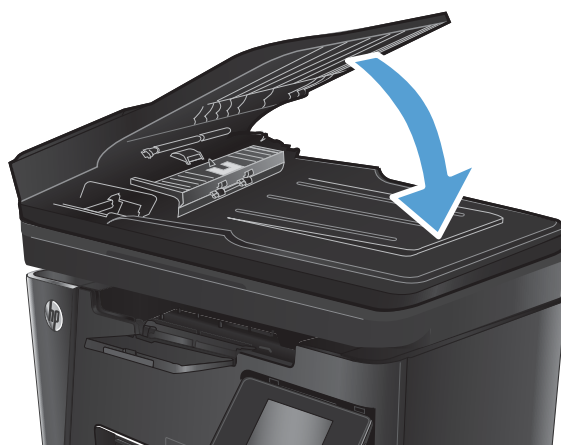

Zlepšení kvality tisku

- [Tisk pomocí jiného programu](#)
- [Nastavení typu papíru pro tiskovou úlohu](#)
- [Kontrola stavu tonerové kazety](#)
- [Tisk čisticí stránky](#)
- [Kontrola poškození tonerové kazety](#)
- [Kontrola papíru a tiskového prostředí](#)
- [Kontrola nastavení režimu EconoMode](#)

Tisk pomocí jiného programu

Zkuste tisknout pomocí jiného programu. Pokud se stránka vytiskne správně, problém spočívá v použitém programu.

Nastavení typu papíru pro tiskovou úlohu

Pokud tisknete z počítačového programu a stránky vykazují následující problémy, zkontrolujte nastavení typu papíru:

- rozmazaný výtisk
- neostrý výtisk
- tmavý výtisk
- zvlněný papír
- roztroušené tečky toneru
- uvolněný toner
- malé oblasti, kde chybí toner

Kontrola nastavení typu papíru (Windows)

1. Vyberte ze softwarového programu možnost **Tisk**.
2. Vyberte produkt a pak klikněte na tlačítko **Vlastnosti** nebo **Předvolby**.
3. Klikněte na kartu **Papír a kvalita**.
4. Z rozevíracího seznamu **Médium**: vyberte správný typ papíru.
5. Kliknutím na tlačítko **OK** zavřete dialogové okno **Vlastnosti dokumentu**. V dialogovém okně **Tisk** klikněte na tlačítko **OK**, tím úlohu vytisknete.

Kontrola nastavení typu papíru (Mac OS X)

1. V nabídce **Soubor** klikněte na příkaz **Tisk**.
2. V nabídce **Tiskárna** vyberte produkt.

3. V tiskovém ovladači se standardně zobrazuje nabídka **Kopie a stránky**. Otevřete rozevírací seznam nabídky a klikněte na nabídku **Dokončování**.
4. Z rozevíracího seznamu **Typ média** vyberte typ.
5. Klikněte na tlačítko **Tisk**.

Kontrola stavu tonerové kazety

Ovládací panel s LED displejem

- ▲ Indikátor Stav úrovně toneru  upozorňuje na velmi malé množství toneru v tiskové kazetě.

Ovládací panel zařízení LCD

1. Na ovládacím panelu zařízení stiskněte tlačítko Nastavení .
2. Otevřete následující nabídky:
 - **Hlášení**
 - **Stav spotř.mat.**
3. Pomocí tlačítek se šipkami vyberte položku **Tisk stránky spotřebního materiálu** a stiskněte tlačítko OK.

Dotykový ovládací panel

1. Na hlavní obrazovce ovládacího panelu produktu stiskněte tlačítko Spotřební materiál .
2. Stisknutím tlačítka **Hlášení** vytiskněte stránku stavu spotřebního materiálu.

Stránka stavu spotřebního materiálu obsahuje následující informace:

- Odhadované procento zbývajících životnosti kazety
- Přibližný počet zbývajících stran
- Čísla dílů tonerových kazet HP
- Počet vytištěných stran

Tisk čisticí stránky

Ovládací panel s LED displejem

1. Klikněte na tlačítko **Start** a poté klikněte na položku **Programy**.
2. Klikněte na skupinu produktů HP a pak na položku **HP Device Toolbox**.
3. Na kartě **Systems** (Systémy) klikněte na položku **Service** (Služba).

Ovládací panel zařízení LCD

1. Na ovládacím panelu produktu stiskněte tlačítko **Nastavení** .
2. Otevřete nabídku **Služby**.
3. Pomocí tlačítek se šipkami vyberte možnost **Režim čištění** a stiskněte tlačítko **OK**.

Zařízení vytiskne první stranu a následně vás vyzve k odebrání stránky z výstupní přihrádky a k jejímu vložení do zásobníku 1 se zachováním stejné orientace. Počkejte na dokončení procesu. Vytisknutou stránku vyhoďte.

Dotykový ovládací panel

1. Na hlavní obrazovce ovládacího panelu produktu stiskněte tlačítko **Nastavení** .
2. Klepněte na nabídku **Služby**.
3. Stiskněte tlačítko **Čistící stránka**.
4. Po zobrazení výzvy vložte obyčejný papír formátu Letter nebo A4.
5. Proces čištění spustíte stisknutím tlačítka **OK**.

Zařízení vytiskne první stranu a následně vás vyzve k odebrání stránky z výstupní přihrádky a k jejímu vložení do zásobníku 1 se zachováním stejné orientace. Počkejte na dokončení procesu. Vytisknutou stránku vyhoďte.

Kontrola poškození tonerové kazety

1. Vyjměte tonerovou kazetu z produktu a ověřte, zda byla sundána těsnicí páska.
2. Uchopte tonerovou kazetu na obou stranách a rozprostřete toner opatrným nakláněním tonerové kazety ze strany na stranu.
3. Zkontrolujte, zda není poškozen paměťový čip.
4. Zkontrolujte povrch zobrazovacího válce tonerové kazety.

 **UPOZORNĚNÍ:** Nedotýkejte se válečku (zobrazovacího válce) na tiskové kazetě. Otisky prstů na zobrazovacím válci mohou způsobit problémy s kvalitou tisku.

- Pokud na obrazovém válci uvidíte škrábance, otisky prstů nebo jiná poškození, vyměňte tonerovou kazetu.
 - Jestliže obrazový válec nejeví známky poškození, několikrát tonerovou kazetou zakývejte a pak ji znovu vložte.
5. Vytiskněte několik stránek, abyste zjistili, zda se problém pomocí výše uvedených kroků podařilo vyřešit.

Kontrola papíru a tiskového prostředí

Použití papíru odpovídajícího specifikacím společnosti HP

Pokud máte některý z následujících problémů, použijte jiný papír:

- Tisk je příliš světlý nebo se některé oblasti zdají vybledlé.
- Na vytištěných stránkách jsou stopy toneru.
- Na vytištěných stránkách je rozmazaný toner.
- Vytištěné znaky vypadají deformovaně.
- Vytištěné stránky jsou zvlněné.

Vždy používejte papír typu a hmotnosti, které tento produkt podporuje. Při výběru papíru navíc dodržujte následující doporučení:

- Používejte papír dobré kvality, který není naříznutý, poškrábaný, potrháný, neobsahuje hrbolky, uvolněné částice, prach, díry, není zkrabatělý a nemá zvlněné nebo ohnuté okraje.
- Používejte papír, na který se zatím netisklo.
- Používejte papír určený pro laserové tiskárny. Nepoužívejte papír určený pouze pro inkoustové tiskárny.
- Nepoužívejte příliš hrubý papír. Použití jemnějšího papíru zpravidla zajistí lepší kvalitu tisku.

Kontrola pracovního prostředí produktu

Ověřte, zda produkt pracuje v prostředí podle specifikací uvedených v záruční a právní příručce.

Kontrola nastavení režimu EconoMode

Společnost HP nedoporučuje trvalé používání režimu EconoMode. Při trvalém provozu tiskárny v režimu EconoMode hrozí, že zásoba toneru překoná životnost mechanických součástí tonerové kazety. Pokud se kvalita tisku začíná zhoršovat a nejsou-li výtisky přijatelné, je vhodné vyměnit tonerovou kazetu.

Jestliže je celá stránka příliš tmavá nebo příliš světlá, postupujte podle těchto kroků.

1. Vyberte ze softwarového programu možnost **Tisk**.
2. Vyberte produkt a pak klikněte na tlačítko **Vlastnosti** nebo **Předvolby**.
3. Klikněte na kartu **Papír a kvalita** a vyhledejte oblast **Nastavení kvality**.
 - Jestliže je celá stránka příliš tmavá, použijte nastavení **Ekonomický režim**.
 - Jestliže je celá stránka příliš světlá, použijte nastavení **FastRes 1200**.
4. Kliknutím na tlačítko **OK** zavřete dialogové okno **Vlastnosti dokumentu**. V dialogovém okně **Tisk** klikněte na tlačítko **OK**, tím úlohu vytisknete.

Zlepšení kvality kopírování a skenování

Kontrola nečistot na skenovací ploše skeneru

Při provozu se mohou na skle skeneru a bílém plastovém podkladu nashromáždit nečistoty, které mohou mít dopad na výkon zařízení. Při čištění skeneru postupujte podle následujících pokynů.

1. Stisknutím vypínače produkt vypněte a odpojte napájecí kabel ze zásuvky.
2. Otevřete víko skeneru.
3. Očistěte sklo skeneru a bílou plastovou podložku pod jeho víkem měkkým hadříkem nebo hubkou lehce navlhčenou prostředkem na čištění skla, který neobsahuje brusné složky.

⚠ UPOZORNĚNÍ: Na žádné části zařízení nepoužívejte brusné prostředky, aceton, benzen, čpavek, etanol nebo chlorid uhličitý. Tyto látky mohou zařízení poškodit. Zabraňte přímému kontaktu skla nebo desky s tekutinami. Ty by mohly zatéci do zařízení a poškodit je.

4. Osušte sklo a bílé plastové části jelenicí nebo buničinou, aby na nich nezůstaly skvrny.
5. Připojte napájecí kabel k zásuvce a stisknutím vypínače produkt zapněte.

Kontrola nastavení papíru

Ovládací panel s LED displejem

1. Klikněte na tlačítko **Start** a poté klikněte na položku **Programy**.
2. Klikněte na skupinu produktů HP a pak na položku **HP Device Toolbox**.
3. Na kartě Systems (**Systémy**) klikněte na položku **Paper Setup** (Nastavení papíru).

Ovládací panel zařízení LCD

1. Na ovládacím panelu zařízení stiskněte tlačítko Nastavení .
2. Otevřete následující nabídky:
 - **Nastavení systému**
 - **Nastavení papíru**
3. Vyberte možnost **Vých. form. pap.**
4. Vyberte název formátu papíru, který se nachází ve vstupním zásobníku a stiskněte tlačítko **OK**.
5. Vyberte možnost **Vých. typ pap.**
6. Vyberte název typu papíru, který se nachází ve vstupním zásobníku a stiskněte tlačítko **OK**.

Dotykový ovládací panel

1. Na hlavní obrazovce ovládacího panelu produktu stiskněte tlačítko Nastavení .
2. Otevřete následující nabídky:



- [Nastavení systému](#)
 - [Nastavení papíru](#)
3. Zvolte možnost [Formát papíru](#) a klepněte na název formátu papíru, který je ve vstupním zásobníku.
 4. Zvolte možnost [Typ papíru](#) a klepněte na název typu papíru, který je ve vstupním zásobníku.

Optimalizace pro text nebo obrázky

K dispozici jsou následující možnosti nastavení kvality kopírování:

- **Autom. výběr:** Toto nastavení použijte, pokud nemáte pochybnosti o kvalitě kopírování.
- **Kombinovaná:** Toto nastavení použijte u dokumentů obsahujících kombinaci textu a grafiky.
- **Text:** Toto nastavení vyberte u dokumentů obsahujících převážně text. Toto je výchozí nastavení pro položku Optimalizace kopií.
- **Obrázek:** Toto nastavení vyberte u dokumentů obsahujících převážně obrázky.

Ovládací panel zařízení LCD

1. Zložte dokument na pracovní plochu skeneru podle indikátorů na produktu.
2. Na ovládacím panelu zařízení stiskněte tlačítko Nabídka Kopírování .
3. Vyberte nabídku **Optimalizace**.
4. Pomocí tlačítek se šipkami procházejte seznam možností a stisknutím tlačítka **OK** danou možnost vyberte.
5. Stisknutím tlačítka Spustit kopírování  spusťte kopírování.

Dotykový ovládací panel

1. Zložte dokument na pracovní plochu skeneru podle indikátorů na produktu.
2. Na hlavní obrazovce ovládacího panelu produktu stiskněte tlačítko [Kopírovat](#).
3. Stiskněte tlačítko [Nastavení](#) a potom přejděte na tlačítko [Optimalizace](#) a stiskněte je. Pomocí tlačítek se šipkami procházejte seznam možností a stisknutím danou možnost vyberte.
4. Stisknutím tlačítka [Spustit kopírování](#) zahajte kopírování.

Kopírování od okraje k okraji

Zařízení nedokáže tisknout zcela od okraje k okraji. Kolem stránky je prázdný okraj o velikosti 4 mm.

Rady pro tisk nebo skenování dokumentů s oříznutými okraji:

- Pokud je předloha menší než výstupní velikost kopie, posuňte předlohu 4 mm od rohu naznačeného ikonou na skeneru. Opakujte kopírování nebo skenování v nové poloze.
- Pokud má předloha stejný formát jako požadovaný tištěný výstup, pomocí funkce [Zmenšit/zvětšit](#) zmenšete obrázek tak, aby kopie nebyla oříznutá.

Čištění podávacích válečků a oddělovací podložky podavače dokumentů

Má-li podavač dokumentů problémy s manipulací s papírem, například dochází-li k uvíznutí nebo podávání více stránek, vyčistěte jeho válečky a oddělovací podložky.

1. Zvedněte vstupní zásobník podavače dokumentů.

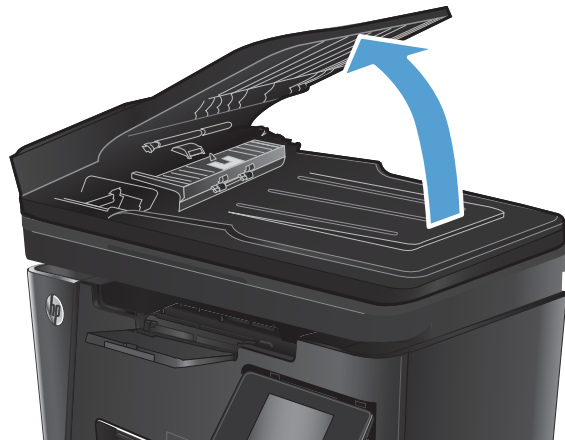

2. Navlhčenou utěrkou nepouštící vlákna setřete z podávacích válečků a oddělovacích podložek nečistotu.

UPOZORNĚNÍ: Na žádné části zařízení nepoužívejte brusné prostředky, aceton, benzen, čpavek, etanol nebo chlorid uhličitý. Tyto látky mohou zařízení poškodit. Zabraňte přímému kontaktu skla nebo desky s tekutinami. Ty by mohly zatéci do zařízení a poškodit je.

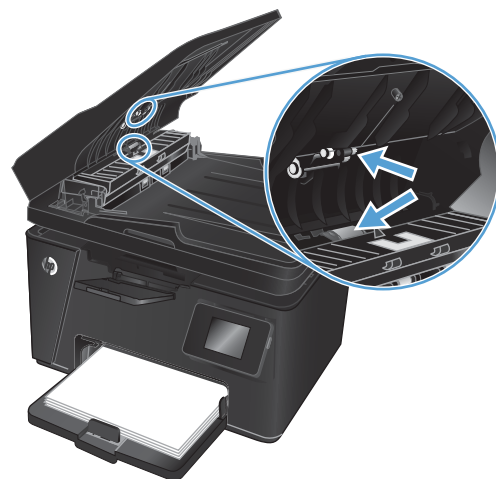

3. Zavřete vstupní zásobník podavače dokumentů.

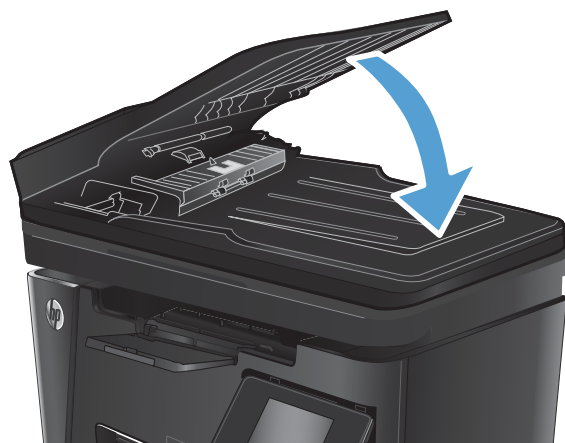

Zlepšení kvality faxového obrázku

- [Kontrola výskytu nečistot nebo šmouh na skle skeneru](#)
- [Kontrola nastavení rozlišení odesílaného faxu](#)
- [Zkontrolujte nastavení světlosti nebo tmavosti.](#)
- [Kontrola nastavení opravy chyb](#)
- [Kontrola nastavení přizpůsobení na stránku](#)
- [Čištění podávacích válečků a oddělovací podložky podavače dokumentů](#)
- [Odeslání na jiný fax](#)
- [Kontrola faxu odesílatele](#)

Kontrola výskytu nečistot nebo šmouh na skle skeneru

Při provozu se mohou na skle skeneru a bílém plastovém podkladu nashromáždit nečistoty, které mohou mít dopad na výkon zařízení. Při čištění skeneru postupujte podle následujících pokynů.

1. Stisknutím vypínače produkt vypněte a odpojte napájecí kabel ze zásuvky.
2. Otevřete víko skeneru.
3. Očistěte sklo skeneru, pruhy podavače dokumentů a bílý plastový podklad měkkým hadříkem nebo houbou, které jste předtím navlhčili neabrazivním čisticím prostředkem na čištění skla.

⚠ UPOZORNĚNÍ: Na žádné části zařízení nepoužívejte brusné prostředky, aceton, benzen, čpavek, etanol nebo chlorid uhličitý. Tyto látky mohou zařízení poškodit. Zabraňte přímému kontaktu skla nebo desky s tekutinami. Ty by mohly zatéci do zařízení a poškodit je.

4. Osušte sklo a bílé plastové části jelenicí nebo buničinou, aby na nich nezůstaly skvrny.
5. Zavřete víko skeneru.
6. Připojte napájecí kabel k zásuvce a stisknutím vypínače produkt zapněte.

Kontrola nastavení rozlišení odesílaného faxu

Ovládací panel zařízení LCD

1. Na ovládacím panelu zařízení stiskněte tlačítko **Nastavení** .
2. Vyberte možnost **Nastavení faxu**.
3. Vyberte možnost **Nastavení odesílání faxů** a poté možnost **Vých. rozlišení**.
4. Vyberte požadované nastavení rozlišení a stiskněte tlačítko **OK**.

Dotykový ovládací panel

1. Na hlavní obrazovce ovládacího panelu produktu stiskněte tlačítko **Nastavení** .
2. Vyberte možnost **Nastavení faxu**.

3. Vyberte možnost [Upřesnit nastavení](#) a poté [Rozlišení faxu](#).
4. Zvolte požadované nastavení rozlišení a stiskněte tlačítko **OK**.

Zkontrolujte nastavení světlosti nebo tmavosti.

Je-li výstup faxu příliš světlý nebo tmavý, zkontrolujte nastavení světlosti nebo tmavosti a ujistěte se, že je pro vybranou faxovou úlohu vhodné.

Ovládací panel zařízení LCD

1. Na ovládacím panelu zařízení stiskněte tlačítko **Nastavení** .
2. Vyberte možnost **Nastavení faxu**.
3. Zvolte možnost **Nastavení odesílání faxů** a poté **Vých. světlý/tm.**
4. Upravte nastavení faxové úlohy a stiskněte tlačítko **OK**.

Dotykový ovládací panel

1. Na hlavní obrazovce ovládacího panelu produktu stiskněte tlačítko **Nastavení** .
2. Zvolte možnost [Nastavení faxu](#) a poté položku [Upřesnit nastavení](#).
3. Zvolte možnost [Světlejší/tmavší](#) a upravte nastavení faxové úlohy.

Kontrola nastavení opravy chyb

Při odesílání a příjmu faxů zařízení standardně monitoruje signály na telefonní lince. Zjistí-li zařízení během přenosu chybu a nastavení opravy chyb má přitom hodnotu [Zapnout](#), může si vyžádat opakované odeslání dané části faxu. Výchozí hodnota opravy chyb nastavená výrobcem je [Zapnout](#).

Opravu chyb byste měli vypnout pouze v případě, že máte problémy s odesíláním nebo příjmem faxů a jste ochotni akceptovat chyby v přenosu. Vypnutí tohoto nastavení může být užitečné, pokud odesíláte nebo přijímáte fax ze zámoří nebo pokud používáte satelitní telefonní spojení.

Ovládací panel zařízení LCD

1. Na ovládacím panelu zařízení stiskněte tlačítko **Nastavení** .
2. Vyberte možnost **Nastavení faxu** a poté položku **Všechny faxy**.
3. Zvolte možnost **Oprava chyb** a poté položku **Zapnout**.

Dotykový ovládací panel

1. Na hlavní obrazovce ovládacího panelu produktu stiskněte tlačítko **Nastavení** .
2. Zvolte možnost [Služby](#) a poté položku [Služba Fax](#).
3. Zvolte možnost [Oprava chyb](#) a poté položku [Zapnout](#).

Kontrola nastavení přizpůsobení na stránku

Pokud produkt vytiskl fax mimo stránku, vypněte na ovládacím panelu funkci pro přizpůsobení na stránku.

 **POZNÁMKA:** Zkontrolujte, zda se výchozí nastavení formátu papíru shoduje s formátem papíru vloženého v zásobníku.

Ovládací panel zařízení LCD

1. Na ovládacím panelu zařízení stiskněte tlačítko **Nastavení** .
2. Zvolte možnost **Nastavení faxu** a poté položku **Zasl. nastavení faxu**.
3. Vyberte položku **Přizpůsobit na stránku** a poté položku **Zapnout**.

Dotykový ovládací panel

1. Na hlavní obrazovce ovládacího panelu produktu stiskněte tlačítko **Nastavení** .
2. Zvolte možnost **Nastavení faxu** a poté položku **Upřesnit nastavení**.
3. Vyberte položku **Přizpůsobit na stránku** a poté položku **Zapnout**.

Čištění podávacích válečků a oddělovací podložky podavače dokumentů

Má-li podavač dokumentů problémy s manipulací s papírem, například dochází-li k uvíznutí nebo podávání více stránek, vyčistěte jeho válečky a oddělovací podložky.

1. Zvedněte vstupní zásobník podavače dokumentů.

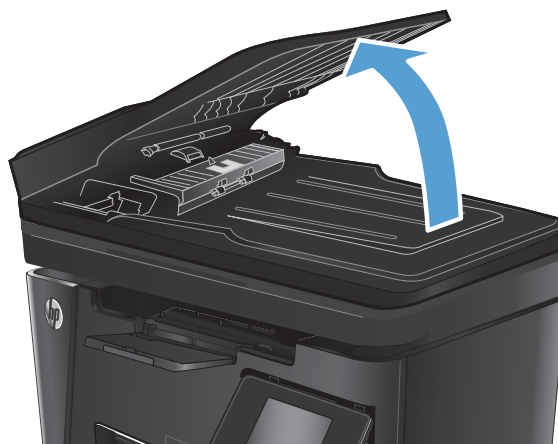

2. Navlhčenou utěrkou nepouštíte vlákna setřete z podávacích válečků a oddělovacích podložek nečistotu.

UPOZORNĚNÍ: Na žádné části zařízení nepoužívejte brusné prostředky, aceton, benzen, čpavek, etanol nebo chlorid uhličitý. Tyto látky mohou zařízení poškodit. Zabraňte přímému kontaktu skla nebo desky s tekutinami. Ty by mohly zatéci do zařízení a poškodit je.

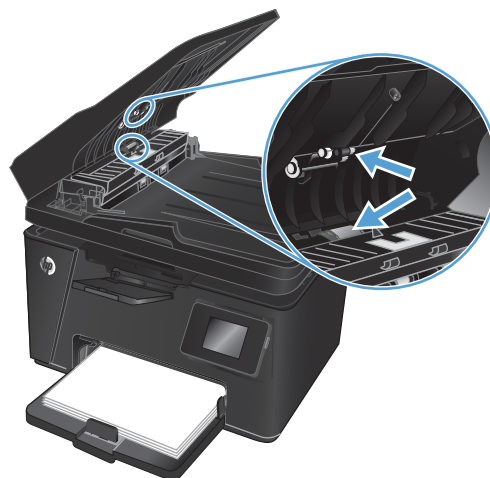

3. Zavřete vstupní zásobník podavače dokumentů.

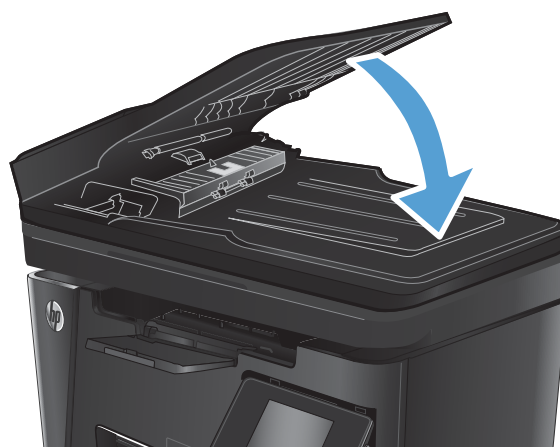

Odeslání na jiný fax

Odeslání faxové úlohy na jiný fax pro ověření, zda jiný fax úspěšně přijme faxovou úlohu.

- Pokud jiné zařízení obdrží fax úspěšně, zkontrolujte připojení a nastavení původního přijímacího faxového zařízení.
- Pokud jiné zařízení fax úspěšně neobdrží, zkontrolujte nastavení faxu ve vašem produktu. Pokud je faxování nadále neúspěšné, může docházet k rušení na telefonní lince. Zkuste fax odeslat znovu později.

Kontrola faxu odesílatele

Požádejte odesílatele o ztmavení nastavení kontrastu ve faxovém zařízení a odešlete fax znovu.

Pokud je kvalita přijatého faxu nízká, zkontrolujte nastavení faxu ve svém produktu.

Řešení potíží s kabelovou sítí

Zkontrolováním následujících položek ověřte, zda produkt komunikuje se sítí. Než začnete, vytiskněte konfigurační stránku z ovládacího panelu produktu a vyhledejte IP adresu produktu uvedenou na této stránce.

- [Špatné fyzické připojení](#)
- [Počítač používá nesprávnou IP adresu produktu](#)
- [Počítač nekomunikuje s produktem](#)
- [Produkt používá nesprávný odkaz a nastavení duplexní sítě](#)
- [Nové softwarové aplikace mohou způsobovat problémy s kompatibilitou](#)
- [Počítač nebo pracovní stanice mohou být nesprávně nastaveny](#)
- [Produkt je zakázán nebo jsou ostatní nastavení sítě nesprávná](#)



POZNÁMKA: Společnost HP nepodporuje sítě typu peer-to-peer, protože se jedná o funkci operačních systémů společnosti Microsoft, nikoli ovladače tisku HP. Více informací najdete na webu společnosti Microsoft na adrese www.microsoft.com.

Špatné fyzické připojení

1. Zkontrolujte, zda je produkt připojený ke správnému síťovému portu pomocí kabelu odpovídající délky.
2. Zkontrolujte, zda jsou kabelová spojení v pořádku.
3. Zkontrolujte připojení síťového portu na zadní straně produktu a ujistěte se, že oranžový indikátor aktivity a zelený indikátor stavu připojení aktivity svítí.
4. Pokud se tím problém nevyřeší, zkuste použít jiný kabel nebo port na rozbočovači.

Počítač používá nesprávnou IP adresu produktu

1. Otevřete vlastnosti tiskárny a klikněte na kartu **Porty**. Ověřte, zda je vybrána aktuální IP adresa produktu. IP adresa produktu je uvedena na konfigurační stránce produktu.
2. Pokud jste produkt nainstalovali pomocí standardního portu TCP/IP HP, zaškrtněte políčko **Vždy tisknout z této tiskárny, i když se změní IP adresa**.
3. Pokud jste produkt nainstalovali pomocí standardního portu TCP/IP společnosti Microsoft, použijte místo IP adresy název hostitele.
4. Pokud je adresa IP správná, odeberte produkt a znovu jej přidejte.

Počítač nekomunikuje s produktem

1. Ověřte síťovou komunikaci zadáním příkazu ping v síti.

- a. Otevřete příkazový řádek v počítači: V systému Windows klikněte na tlačítka **Start** a **Spustit**, zadejte řetězec `cmd` a stiskněte tlačítko **Enter**.
 - b. Zadejte příkaz `ping` následovaný IP adresou produktu.

V systému Mac OS X spusťte nástroj Network Utility a zadejte IP adresu do správného pole v podokně **Ping**.
 - c. Pokud se v okně zobrazí časy připojování, znamená to, že síť funguje.
2. Jestliže se provedení příkazu ping nezdařilo, zkontrolujte, zda jsou zapnuty síťové rozbočovače a zda jsou síťová nastavení, produkt a počítač nakonfigurovány pro stejnou síť.

Produkt používá nesprávný odkaz a nastavení duplexní sítě

Společnost Hewlett-Packard doporučuje ponechat u těchto nastavení automatický režim (výchozí nastavení). Pokud toto nastavení změníte, je nutné provést změnu i v síti.

Nové softwarové aplikace mohou způsobovat problémy s kompatibilitou

Ujistěte se, že jsou nové softwarové aplikace řádně nainstalovány a že používají správný ovladač tisku.

Počítač nebo pracovní stanice mohou být nesprávně nastaveny

1. Zkontrolujte síťové ovladače, tiskové ovladače a nastavení přesměrování v síti.
2. Zkontrolujte, zda je operační systém správně nakonfigurován.

Produkt je zakázán nebo jsou ostatní nastavení sítě nesprávná

1. Zkontrolujte konfigurační stránku pro zjištění stavu síťového protokolu. V případě potřeby jej povolte.
2. V případě potřeby změňte konfiguraci nastavení sítě.

Řešení potíží s bezdrátovou sítí

- [Kontrolní seznam bezdrátové konektivity](#)
- [Produkt po dokončení bezdrátové konfigurace netiskne](#)
- [Produkt netiskne a počítač má nainstalovanou bránu firewall třetí strany](#)
- [Bezdrátové připojení po přesunutí bezdrátového směrovače nebo produktu nefunguje](#)
- [K bezdrátovému produktu nelze připojit více počítačů](#)
- [Bezdrátový produkt přestává při připojení k síti VPN komunikovat](#)
- [Síť není uvedena v seznamu bezdrátových sítí](#)
- [Bezdrátová síť nefunguje](#)
- [Provedení diagnostického testu bezdrátové sítě](#)
- [Redukce rušení v bezdrátové síti](#)

Kontrolní seznam bezdrátové konektivity

- Ujistěte se, že není připojen síťový kabel.
- Ověřte, zda jsou zařízení a bezdrátový směrovač zapnuté a napájené. Ujistěte se také, že je bezdrátové rádio v zařízení zapnuté.
- Ověřte, zda je identifikátor SSID správný. Určete identifikátor SSID vytištěním konfigurační stránky. Pokud si nejste jistí, zda je identifikátor SSID správný, znovu spusťte bezdrátové nastavení.
- U zabezpečených sítí se ujistěte, že jsou informace o zabezpečení správné. Pokud informace o zabezpečení nejsou správné, znovu spusťte bezdrátové nastavení.
- Jestliže bezdrátová síť správně funguje, zkuste přejít k jiným počítačům v bezdrátové síti. Pokud je bezdrátová síť vybavena přístupem na Internet, zkuste se k němu bezdrátově připojit.
- Ověřte, zda je metoda šifrování (AES nebo TKIP) stejná pro produkt jako pro bezdrátový přístupový bod (v sítích používajících zabezpečení WPA).
- Ověřte, zda je zařízení v dosahu bezdrátové sítě. U většiny sítí musí být zařízení v dosahu 30 m od bezdrátového přístupového bodu (bezdrátový směrovač).
- Ověřte, zda bezdrátový signál neblokují žádné překážky. Odstraňte jakékoli velké kovové předměty mezi přístupovým bodem a produktem. Zajistěte, aby tyčky, stěny nebo podpůrné sloupky obsahující kovy nebo beton neoddělovaly produkt od bezdrátového přístupového bodu.
- Ověřte, zda je zařízení umístěno mimo elektronická zařízení, která by se mohla rušit s bezdrátovým signálem. Spousta zařízení se může rušit s bezdrátovým signálem včetně motorů, bezdrátových telefonů, kamer zabezpečovacího systému, jiných bezdrátových sítí a některých zařízení Bluetooth.
- Ověřte, zda je v počítači nainstalován ovladač tisku.
- Ověřte, zda jste vybrali správný port tiskárny.
- Ověřte, zda se počítač a produkt připojují ke stejné bezdrátové síti.
- V případě systému Mac OS X ověřte, zda bezdrátový směrovač podporuje službu Bonjour.

Produkt po dokončení bezdrátové konfigurace netiskne

1. Zkontrolujte, zda je produkt zapnutý a ve stavu Připraveno.
2. Vypněte jakékoli brány firewall jiných výrobců v počítači.
3. Zkontrolujte, zda síťové připojení funguje správně.
4. Zkontrolujte, zda počítač správně funguje. Pokud je to nutné, restartujte počítač.
5. Ověřte, že lze spustit integrovaný webový server HP z počítače v síti.

Produkt netiskne a počítač má nainstalovanou bránu firewall třetí strany

1. Aktualizujte bránu firewall nejnovější aktualizací dostupnou od výrobce.
2. Pokud programy vyžadují při instalaci produktu nebo pokusu o tisk přístup pomocí brány firewall, umožněte spuštění programů.
3. Dočasně vypněte bránu firewall a nainstalujte bezdrátový produkt do počítače. Po dokončení bezdrátové instalace bránu firewall povolte.

Bezdrátové připojení po přesunutí bezdrátového směrovače nebo produktu nefunguje

1. Ujistěte se, že se směrovač nebo produkt připojuje ke stejné síti jako váš počítač.
2. Vytiskněte konfigurační stránku.
3. Porovnejte identifikátor SSID na konfigurační stránce s identifikátorem SSID v konfiguraci tiskárny počítače.
4. Jestliže čísla nejsou stejná, zařízení se nepřipojují ke stejné síti. Znovu nakonfigurujte bezdrátovou síť pro svůj produkt.

K bezdrátovému produktu nelze připojit více počítačů

1. Ujistěte se, že jsou ostatní počítače v dosahu bezdrátové sítě a že signál neblokuje žádné překážky. U většiny sítí je bezdrátový rozsah do 30 m od bezdrátového přístupového bodu.
2. Zkontrolujte, zda je produkt zapnutý a ve stavu Připraveno.
3. Vypněte jakékoli brány firewall jiných výrobců v počítači.
4. Zkontrolujte, zda síťové připojení funguje správně.
5. Zkontrolujte, zda počítač správně funguje. Pokud je to nutné, restartujte počítač.

Bezdrátový produkt přestává při připojení k síti VPN komunikovat

- Obvykle není možné se současně připojit k bezdrátové síti a jiným sítím.

Síť není uvedena v seznamu bezdrátových sítí

- Ujistěte se, že je zapnutý bezdrátový směrovač a že je napájen.
- Síť může být skrytá. I ke skryté síti se však lze připojit.

Bezdrátová síť nefunguje

1. Ujistěte se, že není připojen síťový kabel.
2. Chcete-li ověřit, zda nedošlo ke ztrátě komunikace sítě, zkuste k síti připojit jiná zařízení.
3. Ověřte síťovou komunikaci zadáním příkazu ping v síti.
 - a. Otevřete příkazový řádek v počítači: V systému Windows klikněte na tlačítka **Start** a **Spustit**, zadejte řetězec `cmd` a stiskněte tlačítko **Enter**.
 - b. Zadejte příkaz `ping`, za kterým bude následovat IP adresa směrovače.

V systému Mac OS X spusťte nástroj Network Utility a zadejte IP adresu do správného pole v podokně **Ping**.
 - c. Pokud se v okně zobrazí časy připojování, znamená to, že síť funguje.
4. Ujistěte se, že se směrovač nebo produkt připojuje ke stejné síti jako váš počítač.
 - a. Vytiskněte konfigurační stránku.
 - b. Porovnejte identifikátor SSID v sestavě konfigurace s identifikátorem SSID v konfiguraci tiskárny počítače.
 - c. Jestliže čísla nejsou stejná, zařízení se nepřipojují ke stejné síti. Znovu nakonfigurujte bezdrátovou síť pro svůj produkt.

Provedení diagnostického testu bezdrátové sítě

Pomocí ovládacího panelu produktu lze spustit diagnostický test, který poskytuje informace o nastavení bezdrátové sítě.

Ovládací panel zařízení LCD

1. Na ovládacím panelu zařízení stiskněte tlačítko **Nastavení** .
2. Vyberte možnost **Nastavení sítě** a poté **Nabídka Bezdrátové připojení**.
3. Vyberte možnost **Test sítě** a pak stiskněte tlačítko **OK**. Zařízení vytiskne zkušební stránku s výsledky testu.

Dotykový ovládací panel

1. Na hlavní obrazovce ovládacího panelu produktu stiskněte tlačítko **Nastavení** .
2. Vyberte možnost **Nastavení sítě** a poté **Nabídka Bezdrátové připojení**.
3. Zvolte možnost **Spustit test sítě**. Zařízení vytiskne zkušební stránku s výsledky testu.

Redukce rušení v bezdrátové síti

Následující tipy vám pomohou zredukovat rušení v bezdrátové síti:



- Bezdrátová zařízení udržujte v dostatečné vzdálenosti od velkých kovových objektů, jako jsou kartotéky a jiná elektromagnetická zařízení, například mikrovlnné trouby a bezdrátové telefony. Tyto objekty mohou rušit rádiové signály.
- Udržujte bezdrátová zařízení v dostatečné vzdálenosti od velkých stěn a dalších stavebních objektů. Mohou absorbovat rádiové vlny a snížit sílu signálu.
- Umístěte bezdrátový směrovač do centrálního umístění ve vyrovnaném pohledu s bezdrátovými produkty v síti.

Řešení problémů faxu

- [Kontrola nastavení hardwaru](#)
- [Odesílání faxů je pomalé](#)
- [Kvalita faxu je nízká](#)
- [Fax je oříznut nebo se vytiskne na dvou stranách](#)

Kontrola nastavení hardwaru

- K dispozici je několik možných oprav. Po každé doporučené akci zkuste faxování zopakovat, abyste ověřili, zda byl problém vyřešen.
 - Nejlepších výsledků při řešení potíží s faxem dosáhnete připojením linky z produktu přímo do telefonního portu ve zdi. Odpojte veškerá další zařízení připojená k produktu.
1. Ujistěte se, zda je telefonní kabel připojen do správného portu v zadní části produktu.
 2. Zkontrolujte telefonní linku pomocí testu faxu:

Ovládací panel zařízení LCD	Dotykový ovládací panel
<ol style="list-style-type: none">1. Na ovládacím panelu zařízení stiskněte tlačítko Nastavení .2. Zvolte možnost Služby a poté příkaz Spustit test faxu. Produkt vytiskne zprávu o testu faxu.	<ol style="list-style-type: none">1. Na hlavní obrazovce ovládacího panelu produktu stiskněte tlačítko Nastavení .2. Zvolte možnost Služby a poté položku Služba Fax.3. Zvolte možnost Spustit test faxu. Produkt vytiskne zprávu o testu faxu.

Zpráva obsahuje jeden z následujících možných výsledků:

- **Test úspěšný:** Zpráva obsahuje přehled všech aktuálních nastavení faxu.
 - **Test selhal:** Zpráva indikuje povahu chyby a obsahuje návrhy k řešení problému.
3. Ověřte, zda je firmware produktu aktuální:
 - a. Přejděte na web www.hp.com/support.
 - b. Klikněte na položku **Ovladače a software**, do okna zadejte číslo produktu a zvolte možnost **Hledat**. V případě potřeby klikněte na model v seznamu podobných produktů.
Otevře se stránka **Stahování softwaru a ovladače**.
 - c. Z rozevřacího seznamu vyberte příslušný operační systém a poté klikněte na tlačítko **Další**.
 - d. Vedle položky **Firmware** klikněte na znaménko plus a poté klikněte na možnost **Nástroj pro aktualizaci firmwaru tiskárny HP LaserJet**.
 - e. Klikněte na možnost **Stáhnout**.

- f. Po dokončení stahování nainstalujte a spusťte nástroj podle pokynů na obrazovce.

Nástroj zkontroluje aktualizace firmwaru pro váš produkt HP. Pokud nástroj nalezne dostupné aktualizace, nainstaluje je.

- g. Po dokončení aktualizace firmwaru zkuste fax odeslat znovu.

4. Ověřte, že byl fax nastaven při instalaci softwaru produktu.

V počítači spusťte ve složce programu HP nástroj Fax Setup Utility.

5. Ověřte, zda telefonní služba podporuje analogový fax.



POZNÁMKA: Produkty HP jsou navrženy specificky pro použití s tradičními analogovými telefonními službami.

- Pokud používáte linku ISDN nebo digitální pobočkovou ústřednu, požádejte poskytovatele služeb o informace o konfiguraci na analogovou faxovou linku.
- Používáte-li službu VoIP, změňte nastavení **Rychlost faxu** na **Pomalé (V.29)** z ovládacího panelu. Informujte se u poskytovatele služeb, zda podporuje fax, a jaká je doporučená rychlost faxového modemu. Některé společnosti mohou vyžadovat adaptér.
- Pokud používáte službu DSL, ujistěte se, zda připojení telefonní linky k produktu obsahuje filtr. Pokud filtr nemáte, obraťte se na poskytovatele služeb DSL nebo si filtr DSL zakupte. Je-li filtr DSL nainstalován, vyzkoušejte jiný, protože filtry mohou být vadné.

6. Pokud chyba trvá, vyhledejte další podrobná řešení problému v částech, které následují.

Odesílání faxů je pomalé

U zařízení došlo ke zhoršení kvality telefonní linky.



- Pokuste se fax znovu odeslat, jakmile dojde ke zlepšení stavu linky.
- Zeptejte se poskytovatele telefonních služeb, zda linka podporuje posílání faxů.
- Pro originál používejte bílý papír. Nepoužívejte barvy, jako je šedá, žlutá nebo růžová.
- Rozdělte velké faxové úlohy na menší části a odešlete je samostatně.
- Vypněte nastavení **Oprava chyb**.

Ovládací panel zařízení LCD	Dotykový ovládací panel
1. Na ovládacím panelu zařízení stiskněte tlačítko Nastavení	1. Na hlavní obrazovce ovládacího panelu produktu stiskněte tlačítko Nastavení
2. Vyberte možnost Nastavení faxu a poté položku Všechny faxy .	2. Zvolte možnost Služby a poté položku Služba Fax .
3. Zvolte možnost Oprava chyb a poté příkaz Vypnout .	3. Zvolte možnost Oprava chyb a poté příkaz Vypnout .





POZNÁMKA: Vypnutí možnosti **Oprava chyb** může způsobit snížení kvality obrazu.

- Zvyšte hodnotu nastavení **Rychlost faxu**.

Ovládací panel zařízení LCD	Dotykový ovládací panel
1. Na ovládacím panelu zařízení stiskněte tlačítko Nastavení  .	1. Na hlavní obrazovce ovládacího panelu produktu stiskněte tlačítko Nastavení  .
2. Vyberte možnost Nastavení faxu a poté možnost Všechny faxy .	2. Zvolte možnost Nastavení faxu a poté položku Upřesnit nastavení .
3. Vyberte možnost Rychlost faxu a poté zvolte správné nastavení.	3. Vyberte možnost Rychlost faxu a poté zvolte správné nastavení.

- Na ovládacím panelu změňte nastavení faxu na nižší rozlišení.



 **POZNÁMKA:** Odesílání faxů s vyšším rozlišením může trvat déle, než odesílání faxu s nižším rozlišením.

Ovládací panel zařízení LCD	Dotykový ovládací panel
1. Na ovládacím panelu zařízení stiskněte tlačítko Nastavení  .	1. Na hlavní obrazovce ovládacího panelu produktu stiskněte tlačítko Nastavení  .
2. Vyberte možnost Nastavení faxu a poté položku Nastavení odesílání faxu .	2. Zvolte možnost Nastavení faxu a poté položku Upřesnit nastavení .
3. Vyberte možnost Vých. rozlišení a poté zvolte správné nastavení.	3. Vyberte možnost Rozlišení faxu a poté zvolte správné nastavení.

Kvalita faxu je nízká



Fax je rozmazaný nebo příliš světlý.

- Při odesílání faxu zvyšte jeho rozlišení. Rozlišení nemá vliv na odeslané faxy.

Ovládací panel zařízení LCD	Dotykový ovládací panel
1. Na ovládacím panelu zařízení stiskněte tlačítko Nastavení  .	1. Na hlavní obrazovce ovládacího panelu produktu stiskněte tlačítko Nastavení  .
2. Vyberte možnost Nastavení faxu a poté položku Nastavení odesílání faxu .	2. Zvolte možnost Nastavení faxu a poté položku Upřesnit nastavení .
3. Vyberte možnost Vých. rozlišení a poté zvolte správné nastavení.	3. Vyberte možnost Rozlišení faxu a poté zvolte správné nastavení.

 **POZNÁMKA:** Zvýšení rozlišení zpomaluje přenosovou rychlost.



- Na ovládacím panelu zapněte nastavení **Oprava chyb**.

Ovládací panel zařízení LCD	Dotykový ovládací panel
1. Na ovládacím panelu zařízení stiskněte tlačítko Nastavení  .	1. Na hlavní obrazovce ovládacího panelu produktu stiskněte tlačítko Nastavení  .
2. Vyberte možnost Nastavení faxu a poté položku Všechny faxy .	2. Zvolte možnost Služby a poté položku Služba Fax .
3. Zvolte možnost Oprava chyb a poté položku Zapnout .	3. Zvolte možnost Oprava chyb a poté položku Zapnout .



- Zkontrolujte tonerové kazety a v případě potřeby je vyměňte.
- Požádejte odesílatele o ztmavení nastavení kontrastu ve faxovém zařízení a odešlete fax znovu.

Fax je oříznut nebo se vytiskne na dvou stranách

- Určete nastavení **Výchozí formát papíru**. Faxy se tisknou na jediný formát papíru podle nastavení **Výchozího formátu papíru**.

Ovládací panel zařízení LCD	Dotykový ovládací panel
1. Na ovládacím panelu zařízení stiskněte tlačítko Nastavení  .	1. Na hlavní obrazovce ovládacího panelu produktu stiskněte tlačítko Nastavení  .
2. Zvolte možnost Systémová nastavení a poté položku Nastavení papíru .	2. Zvolte možnost Systémová nastavení a poté položku Nastavení papíru .
3. Vyberte možnost Vých. formát papíru a poté zvolte správné nastavení.	3. Vyberte možnost Formát papíru a poté zvolte správné nastavení.

- Nastavte typ a formát papíru pro zásobník určený pro faxy.
- Chcete-li tisknout delší faxy na papír formátu Letter nebo A4, zapněte nastavení **Přizpůsobit na stránku**.

Ovládací panel zařízení LCD	Dotykový ovládací panel
1. Na ovládacím panelu zařízení stiskněte tlačítko Nastavení  .	1. Na hlavní obrazovce ovládacího panelu produktu stiskněte tlačítko Nastavení  .
2. Zvolte možnost Nastavení faxu a poté položku Zasl. nastavení faxu .	2. Zvolte možnost Nastavení faxu a poté položku Upřesnit nastavení .
3. Vyberte položku Přizpůsobit na stránku a poté položku Zapnout .	3. Vyberte položku Přizpůsobit na stránku a poté položku Zapnout .

 **POZNÁMKA:** Je-li nastavení **Přizpůsobit na stránku** vypnuto a možnost **Výchozí formát papíru** je nastavena na formát Letter, originál ve formátu Legal se vytiskne na dvě stránky.

9 Náhradní díly, spotřební materiál a příslušenství

- [Objednání náhradních dílů, příslušenství a spotřebního materiálu](#)
- [Díly pro samoobslužnou opravu zákazníkem](#)
- [Příslušenství](#)

Chcete-li získat kompletní podporu společnosti HP pro produkt, přejděte na adresu: www.hp.com/support/ljMFPM125series, www.hp.com/support/ljMFPM126series, www.hp.com/support/ljMFPM127series, nebo www.hp.com/support/ljMFPM128series

- Řešení problémů
- Stažení aktualizací softwaru
- Účast ve fórech podpory
- Vyhledání informací o záruce a předpisech

Celosvětovou podporu a další produkty společnosti HP lze vyhledat i na webu www.hp.com/support.

Objednání náhradních dílů, příslušenství a spotřebního materiálu

Originální tonerové kazety a papír HP	www.hp.com/go/suresupply
Objednání originálních částí nebo příslušenství HP	www.hp.com/buy/parts
Objednání prostřednictvím servisu nebo poskytovatele podpory	Obraťte se na autorizovaný servis nebo na autorizovaného poskytovatele podpory HP.

Díly pro samoobslužnou opravu zákazníkem

Pro váš produkt jsou k dispozici následující díly, které zákazník potřebuje k opravě svépomocí.

- Díly, u nichž je uvedena výměna svépomocí s označením **Povinně**, mají instalovat sami zákazníci, pokud nechtějí za výměnu platit servisním pracovníkům společnosti HP. V případě těchto dílů není v rámci záruky na produkty HP poskytována podpora na pracovišti zákazníka nebo podpora vrácení do skladu.
- Díly, u nichž je uvedena výměna svépomocí s označením **Volitelně**, mohou po dobu trvání záruční lhůty produktu na vaši žádost bezplatně nainstalovat servisní pracovníci společnosti HP.

Položka	Popis	Výměna svépomocí	Číslo dílu
Tonerová kazeta HP 83A	Náhradní tonerová kazeta	Povinně	CF283A
Tonerová kazeta HP 88A	Náhradní tonerová kazeta pouze pro Čínu a Indii	Povinně	CC388A
Sada podávacího válce	Náhradní podávací válec pro vstupní zásobník	Povinně	CZ172-65001
Sada oddělovací podložky	Náhradní oddělovací podložka pro vstupní zásobník	Povinně	CZ172-65010
Sada pro zásobník podávání papíru	Náhradní vstupní zásobník	Povinně	CZ172-65011
Sada nástavců pro krátká média	Náhradní nástavec pro krátká média pro vstupní zásobník	Povinně	CZ172-65012
Souprava telefonních sluchátek pro Čínu	Náhradní sluchátka pro čínské modely faxu	Povinně	CZ185-65001
Souprava telefonních sluchátek pro Rusko	Náhradní sluchátka pro ruské modely faxu	Povinně	CZ185-65010

Příslušenství

Položka	Popis	Číslo dílu
Kabel USB	2metrový se standardním konektorem pro zařízení USB	C6518A

Rejstřík

A

AirPrint 34
aplikace
stahování 59

B

bezdrátová síť
řešení potíží 107

Č

čísla dílů
sady pro údržbu 116
spotřební materiál 116
vlastní oprava zákazníkem 116
čištění
sklo 98

D

duplex 39
duplexní tisk
Mac 30
duplexní tisk (oboustranný tisk)
nastavení (Windows) 22

F

fólie
tisk (Windows) 27

H

Hlavní obrazovka, ovládací panel
10
hlavní vypínač, umístění 4
HP Device Toolbox, použití 60
HP ePrint 33
HP Utility 62
HP Utility, Mac 62
HP Utility pro systém Mac
Bonjour 62
funkce 62

I

integrováný webový server
spuštění 64
změna hesla 64
integrováný webový server HP
otevření 64
změna hesla 64

K

kazeta
výměna 70
kontrolní seznam
bezdrátové připojení 107
kopie
jediná kopie 38
kopírován
okraje dokumentů 99
kopírování
kvalita, změna 39
nastavení formátu a typu
papíru 98
oboustranné dokumenty 39
optimalizace pro text nebo
obrázky 99
více kopií 38
kryty, umístění 4
kvalita kopírování
zlepšení 98
kvalita skování
zlepšení 98
kvalita tisku
zlepšení 94

M

Macintosh
HP Utility 62
médiá
podporované formáty 14

N

Nabídka Aplikace 59
náповěda, ovládací panel 74
náповěda online, ovládací panel 74
nastavení
výchozí nastavení od výrobce,
obnovení 79
nastavení EconoMode 66, 97
nastavení hardwaru
řešení potíží s faxem 111

O

objednávání
spotřební materiál
a příslušenství 116
obnova výchozího nastavení od
výrobce 79
oboustranné kopírování 39
oboustranný tisk
Mac 30
nastavení (Windows) 22
odstraňování problémů
problémy s podáváním papíru
80
ovládací panel
hlavní obrazovka 10
náповěda 74
sekvence LED indikátorů 75
tlačítka a indikátory 6
umístění 4
ovladače
typy papíru 15

P

paměť
obsažená 2
papír
objednávání 116
podporované formáty 14

- podporované typy 15
- uvíznutí 82
- výběr 96
- počet kopií, změna 38
- počet stránek na list
 - výběr (Mac) 31
 - výběr (Windows) 25
- počet stránek za minutu 2
- podavač dokumentů 39
 - kopírování oboustranných dokumentů 39
- podporovaná média 14
- podporované operační systémy 2
- porty rozhraní
 - umístění 5
- práce v síti 2
- problémy s podáváním papíru
 - řešení 80
- přihrádky, výstupní
 - umístění 4
- Přímý bezdrátový tisk HP 35
- přípojka pro napájení
 - umístění 5
- příslušenství
 - čísla dílů 116
 - objednávání 116

R

- rušení bezdrátové sítě 109

Ř

- řešení potíží
 - bezdrátová síť 107
 - faxy 111
 - kabelová síť 105
 - konfigurační stránka 77
 - LED, kódy chyb 75
 - LED, sekvence indikátorů 75
 - problémy se sítí 105
 - stránka stavu spotřebního materiálu 77
 - uvíznutí 82
- řešení potíží s faxem
 - nastavení hardwaru 111

S

- sady pro údržbu
 - čísla dílů 116
- síť
 - heslo, nastavení 64
 - heslo, změna 64

- síť
 - instalace produktu 58
- síťová instalace 58
- skener
 - čištění skla 98
- skenování
 - ze softwaru HP Scan (Mac) 44
 - ze softwaru Skenování HP (Windows) 43
- sklo, čištění 98
- software
 - HP Utility 62
 - Software HP ePrint 33
 - Software HP Scan (Mac) 44
 - Software Skenování HP (Windows) 43
- speciální papír
 - tisk (Windows) 27
- spotřební materiál
 - čísla dílů 116
 - nastavení při nízké prahové hodnotě 68
 - objednání 116
 - používání při nedostatku 68
 - stav, zobrazení v nástroji
 - HP Utility for Mac 62
 - výměna tonerové kazety 70
- stav
 - hlavní obrazovka, ovládací panel 10
 - HP Utility, Mac 62
 - LED, indikátory ovládacího panelu 75
- stav spotřebního materiálu
 - kontrola 95
- stránka konfigurace
 - tisk 77
- stránka stavu spotřebního materiálu
 - tisk 77, 95

Š

- štítky
 - tisk (Windows) 27

T

- tisk na obě strany média
 - nastavení (Windows) 22
- toner
 - zbývající množství 95

- tonerová kazeta
 - kontrola poškození 96
 - výměna 70
- tonerové kazety
 - nastavení limitu pro nedostatek toneru 68
 - použití při nedostatku toneru 68
- typy papíru
 - výběr (Mac) 31
 - výběr (Windows) 27

U

- úsporná nastavení 66
- uvíznutí
 - příčiny 82
- uzamknout
 - produkt 65

V

- více stránek na list
 - tisk (Mac) 31
 - tisk (Windows) 25
- vlastní oprava zákazníkem
 - čísla dílů 116
- Vstupní zásobník
 - orientace 17
- vyčištění
 - dráha papíru 95
- výchozí nastavení, obnovení 79
- výchozí nastavení od výrobce, obnovení 79
- výměna tonerové kazety 70
- vypínač napájení, umístění 4
- výstupní přihrádka
 - umístění 4

W

- webové služby
 - aplikace 59
 - povolení 59
- webové služby HP
 - aplikace 59
 - povolení 59

Z

- zásobník 1
 - vkládání 16
- zásobníky
 - obsažené 2
 - umístění 4

zpoždění spánku
nastavení 66



CZ172-90964

